TANGO sinfin

Ensamble bailable II

ARREGLOS DE TANGO

PARA CUARTETO + OTROS INSTRUMENTOS

Yunta brava

#15.2

Música y letra
Ángel Villoldo

Arreglo
Pablo Jaurena

EDICIÓN DIGITAL EN PDF DE DISTRIBUCIÓN GRATUITA. PROHIBIDA SU VENTA EN CUALQUIER FORMATO. DERECHOS RESERVADOS DE CADA EDITORIAL.
AUTORIZADA SU DISTRIBUCIÓN DIGITAL A TANGO SIN FIN CON EL AVAL DE SADAIC.- **WWW.TANGOSINFIN.ORG.AR**

Ensamble bailable II / Dancing ensemble II

PARA CUARTETO + OTROS INSTRUMENTOS / FOR QUARTET + OTHER INSTRUMENTS

Los arreglos que integran este álbum "Ensamble bailable II" fueron concebidos como una herramienta para que todo músico que desee tocar tango bailable, pueda hacerlo con otros en un ensamble. Este conjunto de tangos podría ser utilizado para ser tocado como "tanda" en una milonga.

Además, estos arreglos pueden ser utilizados de forma pedagógica, para que aquel músico que ya conoce el género pueda generar espacios de formación en su entorno.

The arrangements in this album "Dancing Ensemble II" were thought of as a tool so that every musician who wishes to play dancing tango can do so with an ensemble. These pieces may also be used as a "setlist" to be played in a *milonga*.

These arrangements can be used pedagogically so that a musician that already knows the genre can create educational spaces with arrangements designed for that purpose.

Sobre esta edición

ABOUT THIS EDITION

Seleccionamos 4 tangos anteriores a 1940 y los arreglos, además de ser bailables, tienen un enfoque pedagógico e incluyen la mayoría de los elementos técnicos y situaciones usuales en el tango de un modo en el cual podrán ser expuestos y abordados con claridad:

- Modelos de marcación.
- Melodías expresiva y rítmicas.
- Texturas claras de solo, solis, tuttis.
- Indicaciones dinámicas y de cambios leves de tempo.

Niveles de dificultad

Procuramos que los arreglos tuvieran un nivel de dificultad similar, y fueron pensados para un **nivel intermedio.** De todos modos, realizando algunas modificaciones que se detallan en las páginas siguientes, estos arreglos pueden ser simplificados.

Instrumentos adicionales

- Los arreglos están pensados para sonar en la formación básica de cuarteto: violín, bandoneón, piano y contrabajo.
- Cada arreglo cuenta además con instrumentos adicionales, que pueden ser visualizados en la partitura general debajo del cuarteto y en pentagramas más pequeños. Éstos instrumentos complementan el cuarteto básico y lo amplían a sexteto, sumando violín 2 y bandoneón 2.
- También incluímos partes de guitarra, flauta 1 y flauta 2. En las flautas están incluídos (duplicados) los *solos* y *solis* de los bandoneones, lo cual puede servir para suplir una eventual ausencia de bandoneones.
- En el caso de contar con todos los instrumentos,el ensamble o director podrán definir quienes realizan los solos en cada momento.
- Las partes de flauta 1 y 2 podrían ser transportadas a otras claves para ser reemplazadas por instrumentos de viento transpositores.

We have selected 4 tangos from before 1940. The arrangements, as well as being for dancing, take a pedagogical approach and include most of the technical elements and usual situations that arise in tango in a way that can be displayed and approached clearly. It includes:

- Time marking models.
- Expressive and rhythmic melodies.
- Clear solo, solis, *tuttis* texture.
- Notation on dynamic and slight tempo changes.

Difficulty level

We ensured that all the arrangements have a similar difficulty level: the arrangements are thought for an **intermediate level.** However, by making the slight changes mentioned in the following pages, the arrangements can be simplified.

Additional instruments

- The arrangements have been thought for a basic tango quartet ensemble: violin, bandoneon, piano, and double bass.
- Each arrangement also has additional instruments that can be seen on the general score, in smaller staves below the quartet. They complement the basic quartet and make it a tango sextet by adding violin 2 and bandoneon 2.
- We have also included guitar, flute 1, and flute 2 parts. Within the flutes are the (duplicate) bandoneon *solos* and *solis*, which can help to stand in for missing bandoneons.
- If they have all the instruments, the ensemble or conductor will be able to assign solos for each moment.
- Flute 1 and 2 parts could be transposed to a different key to be replaced by other transposing wind instruments.

Notación y criterios de edición

NOTATION AND EDITING CRITERIA

Es importante tener en cuenta que el lenguaje del tango tiene sus reglas específicas, que pueden ser estudiadas en la colección de libros "Método de Tango"[1] editados por Tango Sin Fin. Queremos detallar aquí algunas a tener en cuenta en esta edición:

Fraseo

- Para tocar las melodías expresivas en el tango es fundamental la utilización del *fraseo* (cerrado, abierto, básico, extendido, entre otras variables). En la presente edición es posible reconocer estas melodías expresivas porque están delimitadas por una ligadura de expresión e incluyen más de dos notas.
- Estos fragmentos están escritos sin *fraseo* (sólo con blancas, negras y corcheas) y será el intérprete quien deba modificar su ritmo, articulación y dinámica interna en función de la expresión, utilizando siempre el *fraseo*.

Modelos de marcación

- En el piano y los bandoneones los modelos de marcación como marcatos y síncopas están escritos con todas las notas de los acordes. Se sugieren posiciones estándar para cada instrumento, las cuales podrán modificarse teniendo en cuenta el contexto y la experiencia que cada intérprete posea dentro del género.
- En la guitarra los modelos de marcación están escritos con notación simplificada y los acordes con cifrado americano, aunque en determinados pasajes se sugieren posiciones escritas como guía para facilitar la comprensión armónica y el efecto buscado.

Efectos de percusión

Los efectos de percusión detallados en este álbum, en violines y bandoneones, se detallan con una rítmica sugerida, a modo de orientación del efecto buscado. Cada intérprete puede tomar la libertad de cambiar estos ritmos, ya que los pasajes de percusión suelen ser momentos de improvisación, incluso pudiendo cambiar los efectos percusivos.

It is important to understand that tango language has its own specific rules that can be studied thought the "Método de Tango"[1] book series that Tango Sin Fin publishes. We would like to highlight here some details to bear in mind:

Fraseos (Phrasing)

- To play expressive melodies in tango, the use of *fraseo* (closed, open, basic, extended, among others) is essential. In this edition, it is possible to recognize these expressive melodies because they are delimited by a slur, and they include more than two notes.
- These fragments are written without *fraseo* (only with half notes, quarter notes, and eighth notes) and it will be the player who has to alter their rhythm, articulation, and dynamic of the melodies in favor of the expression, always using *fraseo.*

Time marking models

- In the piano and the bandoneons, time marking models such as *marcatos* and *síncopas* are written with all chord notes. Standard positions for each instrument are suggested, which can be modified according to the context, and every interpreter can make changes based on their experience within the genre.
- In the guitar, the time marking models are written with simplified notation, and the chords in american chord symbols; in some passages, certain written positions are suggested as a guide to simplify harmonic understanding and the desired effect.

Percussive effects

The percussive effects included in this album, in violins and in bandoneons, have a suggested rhythm as an approximation to the desired effect. Each interpreter can freely change these rhythms since the percussive passages are usually improvisations, and the percussive effects can also be modified.

---

(1) Para más información ver los libros del "Método de Tango", Ediciones Tango Sin Fin. / For more information, check the Método de Tango series by Ediciones Tango Sin Fin. **www.tangosinfin.org.ar**

Cómo facilitar el arreglo

HOW TO SIMPLIFY THE ARRANGEMENT

Si al momento de abordar un arreglo, el intérprete observa un requerimiento técnico que dificulta su ejecución, sugerimos simplificar algunos elementos, que describimos a continuación:

Tesitura en violines y flautas

Cuando los pasajes agudos en violines y flautas representen una dificultad técnica, pueden bajarse una octava. Esto no irá en perjuicio de la sonoridad, siempre y cuando no se produzcan cruzamientos dentro de una misma *fila*: por ejemplo el violín 1 no debería tocar por debajo del violín 2.

Pasajes a dos manos en bandoneones

En muchos pasajes de la mano izquierda del bandoneón podemos observar la presencia de voces armónicas, con notas diferentes a las de la mano derecha, que contribuyen a fortalecer la sonoridad del cuarteto desde el plano armónico. Cuando ésto complejise la ejecución se podrá prescindir de la mano izquierda o bien duplicar la misma nota de la mano derecha en unísono u octava, lo que comúnmente se denomina tocar "a dos manos".

Melodía + marcación en bandoneones

Cuando en los bandoneones nos encontremos una melodía en mano derecha y un modelo de marcación en mano izquierda, y ésto genere una dificultad para articular con claridad y precisión la melodía, se recomienda eliminar la marcación de la mano izquierda, privilegiando el elemento melódico.

Dobles notas en bandoneones y violines

- En algunas melodías rítmicas tocadas por los bandoneones, usualmente en mano derecha, es posible observar pasajes con dobles notas en los acentos. Si esto genera dificultad para articular con claridad la melodía, se recomienda omitir una de las dos notas: la nota inferior en el bandoneón 1 del cuarteto y cualquiera de ellas en el bandoneón 2.
- En los violines es posible observar dobles cuerdas en algunos modelos de marcación, en este caso aplicaremos el mismo criterio de simplificación priorizando la claridad y precisión de la articulación.

If when tackling the arrangement the musician observes that the technical requirements become a difficulty, we suggest making some adaptations to simplify the arrangements, as follows:

Tessitura in violins and flutes

When the trebles in violins and flutes represent a technical difficulty, they can be lowered an octave. This will not affect sonority, provided there are no crossovers within one line: for example, violin 1 should not play below violin 2.

Two-handed passages in bandoneons

On many passages on the bandoneon's left hand, there are harmonic voices that are different from the right-hand notes and that contribute to the sonority of the harmony in the quartet. If this becomes complex for execution, the left hand can be omitted, or the notes from the right hand can be duplicated in unison or octave: what is commonly known as "two-handed".

Melody + time marking in bandoneons

In bandoneons, when there is a melody on the right hand and a time marking model on the left hand it can become an issue for clear articulation and melody precision. Eliminating the left-hand marking model in favor of the melodic element is recommended.

Double notes in bandoneons and violins

- In some rhythmic melodies played by bandoneons, usually on the right hand, it is possible to see passages with double notes on the accents. If this represents a difficulty to articulate the melody clearly, omitting one of the notes is recommended: the lower note in the quartet's bandoneon 1 and any note in bandoneon 2.
- In the violins, there are some double stops in certain time marking models. In this case, the same simplification criteria is applied, prioritizing clarity and articulation precision.

Sobre esta edición

ABOUT THIS EDITION

Seleccionamos 4 tangos anteriores a 1940 y los arreglos, además de ser bailables, tienen un enfoque pedagógico e incluyen la mayoría de los elementos técnicos y situaciones usuales en el tango de un modo en el cual podrán ser expuestos y abordados con claridad:

- Modelos de marcación.
- Melodías expresiva y rítmicas.
- Texturas claras de solo, solis, tuttis.
- Indicaciones dinámicas y de cambios leves de tempo.

Niveles de dificultad

Procuramos que los arreglos tuvieran un nivel de dificultad similar, y fueron pensados para un **nivel intermedio.** De todos modos, realizando algunas modificaciones que se detallan en las páginas siguientes, estos arreglos pueden ser simplificados.

Instrumentos adicionales

- Los arreglos están pensados para sonar en la formación básica de cuarteto: violín, bandoneón, piano y contrabajo.
- Cada arreglo cuenta además con instrumentos adicionales, que pueden ser visualizados en la partitura general debajo del cuarteto y en pentagramas más pequeños. Éstos instrumentos complementan el cuarteto básico y lo amplían a sexteto, sumando violín 2 y bandoneón 2.
- También incluímos partes de guitarra, flauta 1 y flauta 2. En las flautas están incluídos (duplicados) los *solos* y *solis* de los bandoneones, lo cual puede servir para suplir una eventual ausencia de bandoneones.
- En el caso de contar con todos los instrumentos,el ensamble o director podrán definir quienes realizan los solos en cada momento.
- Las partes de flauta 1 y 2 podrían ser transportadas a otras claves para ser reemplazadas por instrumentos de viento transpositores.

We have selected 4 tangos from before 1940. The arrangements, as well as being for dancing, take a pedagogical approach and include most of the technical elements and usual situations that arise in tango in a way that can be displayed and approached clearly. It includes:

- Time marking models.
- Expressive and rhythmic melodies.
- Clear solo, solis, *tuttis* texture.
- Notation on dynamic and slight tempo changes.

Difficulty level

We ensured that all the arrangements have a similar difficulty level: the arrangements are thought for an **intermediate level.** However, by making the slight changes mentioned in the following pages, the arrangements can be simplified.

Additional instruments

- The arrangements have been thought for a basic tango quartet ensemble: violin, bandoneon, piano, and double bass.
- Each arrangement also has additional instruments that can be seen on the general score, in smaller staves below the quartet. They complement the basic quartet and make it a tango sextet by adding violin 2 and bandoneon 2.
- We have also included guitar, flute 1, and flute 2 parts. Within the flutes are the (duplicate) bandoneon *solos* and *solis*, which can help to stand in for missing bandoneons.
- If they have all the instruments, the ensemble or conductor will be able to assign solos for each moment.
- Flute 1 and 2 parts could be transposed to a different key to be replaced by other transposing wind instruments.

Notación y criterios de edición

NOTATION AND EDITING CRITERIA

Es importante tener en cuenta que el lenguaje del tango tiene sus reglas específicas, que pueden ser estudiadas en la colección de libros "Método de Tango"[1] editados por Tango Sin Fin. Queremos detallar aquí algunas a tener en cuenta en esta edición:

Fraseo

- Para tocar las melodías expresivas en el tango es fundamental la utilización del *fraseo* (cerrado, abierto, básico, extendido, entre otras variables). En la presente edición es posible reconocer estas melodías expresivas porque están delimitadas por una ligadura de expresión e incluyen más de dos notas.
- Estos fragmentos están escritos sin *fraseo* (sólo con blancas, negras y corcheas) y será el intérprete quien deba modificar su ritmo, articulación y dinámica interna en función de la expresión, utilizando siempre el *fraseo*.

Modelos de marcación

- En el piano y los bandoneones los modelos de marcación como marcatos y síncopas están escritos con todas las notas de los acordes. Se sugieren posiciones estándar para cada instrumento, las cuales podrán modificarse teniendo en cuenta el contexto y la experiencia que cada intérprete posea dentro del género.
- En la guitarra los modelos de marcación están escritos con notación simplificada y los acordes con cifrado americano, aunque en determinados pasajes se sugieren posiciones escritas como guía para facilitar la comprensión armónica y el efecto buscado.

Efectos de percusión

Los efectos de percusión detallados en este álbum, en violines y bandoneones, se detallan con una rítmica sugerida, a modo de orientación del efecto buscado. Cada intérprete puede tomar la libertad de cambiar estos ritmos, ya que los pasajes de percusión suelen ser momentos de improvisación, incluso pudiendo cambiar los efectos percusivos.

It is important to understand that tango language has its own specific rules that can be studied thought the "Método de Tango"[1] book series that Tango Sin Fin publishes. We would like to highlight here some details to bear in mind:

Fraseos (Phrasing)

- To play expressive melodies in tango, the use of *fraseo* (closed, open, basic, extended, among others) is essential. In this edition, it is possible to recognize these expressive melodies because they are delimited by a slur, and they include more than two notes.
- These fragments are written without *fraseo* (only with half notes, quarter notes, and eighth notes) and it will be the player who has to alter their rhythm, articulation, and dynamic of the melodies in favor of the expression, always using *fraseo.*

Time marking models

- In the piano and the bandoneons, time marking models such as *marcatos* and *síncopas* are written with all chord notes. Standard positions for each instrument are suggested, which can be modified according to the context, and every interpreter can make changes based on their experience within the genre.
- In the guitar, the time marking models are written with simplified notation, and the chords in american chord symbols; in some passages, certain written positions are suggested as a guide to simplify harmonic understanding and the desired effect.

Percussive effects

The percussive effects included in this album, in violins and in bandoneons, have a suggested rhythm as an approximation to the desired effect. Each interpreter can freely change these rhythms since the percussive passages are usually improvisations, and the percussive effects can also be modified.

---

(1) Para más información ver los libros del "Método de Tango", Ediciones Tango Sin Fin. / For more information, check the Método de Tango series by Ediciones Tango Sin Fin. **www.tangosinfin.org.ar**

Cómo facilitar el arreglo

HOW TO SIMPLIFY THE ARRANGEMENT

Si al momento de abordar un arreglo, el intérprete observa un requerimiento técnico que dificulta su ejecución, sugerimos simplificar algunos elementos, que describimos a continuación:

Tesitura en violines y flautas

Cuando los pasajes agudos en violines y flautas representen una dificultad técnica, pueden bajarse una octava. Esto no irá en perjuicio de la sonoridad, siempre y cuando no se produzcan cruzamientos dentro de una misma *fila*: por ejemplo el violín 1 no debería tocar por debajo del violín 2.

Pasajes a dos manos en bandoneones

En muchos pasajes de la mano izquierda del bandoneón podemos observar la presencia de voces armónicas, con notas diferentes a las de la mano derecha, que contribuyen a fortalecer la sonoridad del cuarteto desde el plano armónico. Cuando ésto complejise la ejecución se podrá prescindir de la mano izquierda o bien duplicar la misma nota de la mano derecha en unísono u octava, lo que comúnmente se denomina tocar "a dos manos".

Melodía + marcación en bandoneones

Cuando en los bandoneones nos encontremos una melodía en mano derecha y un modelo de marcación en mano izquierda, y ésto genere una dificultad para articular con claridad y precisión la melodía, se recomienda eliminar la marcación de la mano izquierda, privilegiando el elemento melódico.

Dobles notas en bandoneones y violines

- En algunas melodías rítmicas tocadas por los bandoneones, usualmente en mano derecha, es posible observar pasajes con dobles notas en los acentos. Si esto genera dificultad para articular con claridad la melodía, se recomienda omitir una de las dos notas: la nota inferior en el bandoneón 1 del cuarteto y cualquiera de ellas en el bandoneón 2.
- En los violines es posible observar dobles cuerdas en algunos modelos de marcación, en este caso aplicaremos el mismo criterio de simplificación priorizando la claridad y precisión de la articulación.

If when tackling the arrangement the musician observes that the technical requirements become a difficulty, we suggest making some adaptations to simplify the arrangements, as follows:

Tessitura in violins and flutes

When the trebles in violins and flutes represent a technical difficulty, they can be lowered an octave. This will not affect sonority, provided there are no crossovers within one line: for example, violin 1 should not play below violin 2.

Two-handed passages in bandoneons

On many passages on the bandoneon's left hand, there are harmonic voices that are different from the right-hand notes and that contribute to the sonority of the harmony in the quartet. If this becomes complex for execution, the left hand can be omitted, or the notes from the right hand can be duplicated in unison or octave: what is commonly known as "two-handed".

Melody + time marking in bandoneons

In bandoneons, when there is a melody on the right hand and a time marking model on the left hand it can become an issue for clear articulation and melody precision. Eliminating the left-hand marking model in favor of the melodic element is recommended.

Double notes in bandoneons and violins

- In some rhythmic melodies played by bandoneons, usually on the right hand, it is possible to see passages with double notes on the accents. If this represents a difficulty to articulate the melody clearly, omitting one of the notes is recommended: the lower note in the quartet's bandoneon 1 and any note in bandoneon 2.
- In the violins, there are some double stops in certain time marking models. In this case, the same simplification criteria is applied, prioritizing clarity and articulation precision.

Full Score

Yunta brava

{ TANGO }

Música
Ángel Villoldo
Arreglo
Pablo Jaurena

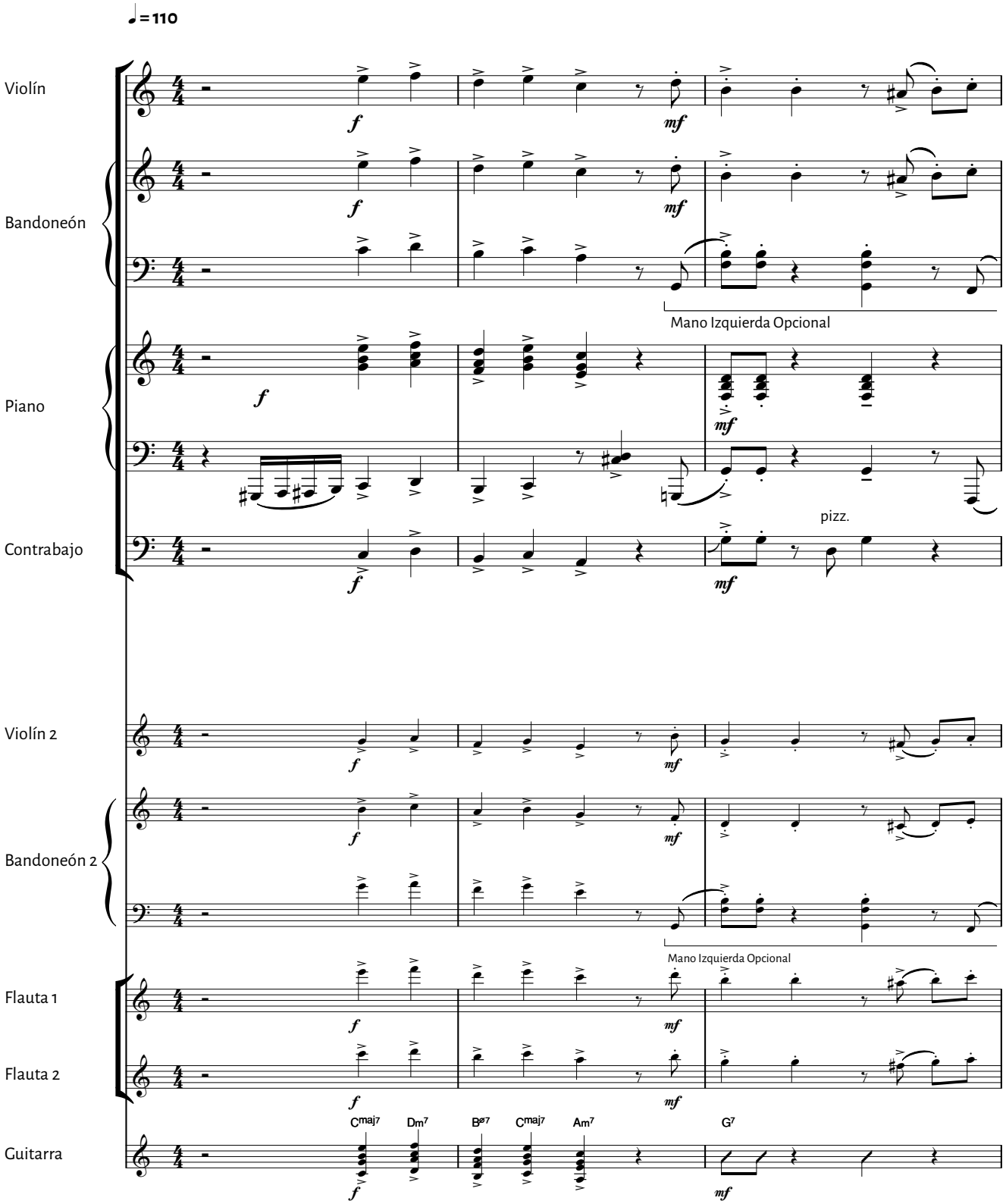

ISWC T-037035163-5 / © 1954 DOMINIO PÚBLICO
ISMN 979-0-804712-77-3 / EJEMPLAR DE DIFUSIÓN - PROHIBIDA SU VENTA. AUTORIZADA SU DISTRIBUCIÓN DIGITAL A TANGO SIN FIN - WWW.TANGOSINFIN.ORG.AR

TANGO sinfin

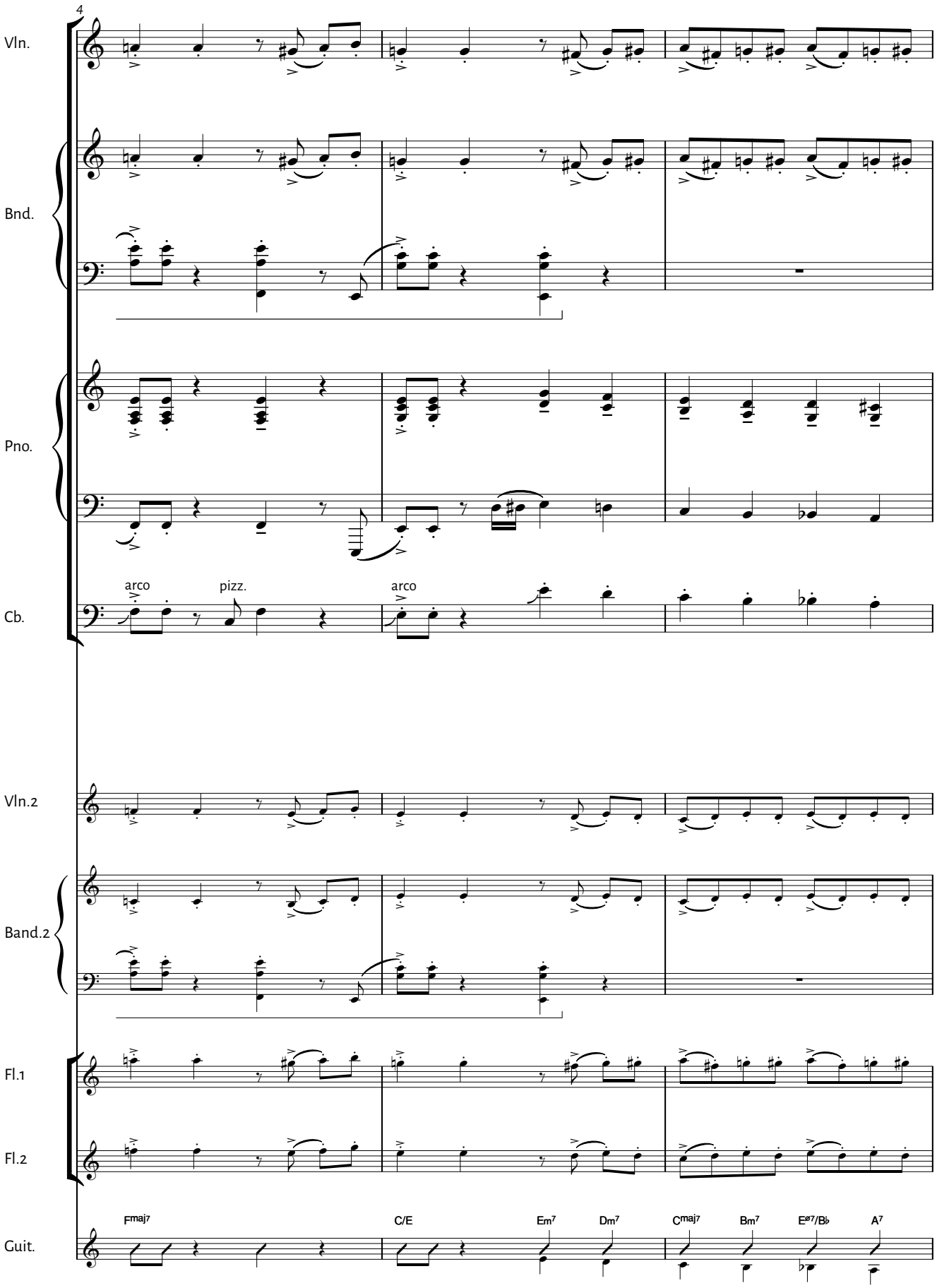

TANGO sinfin

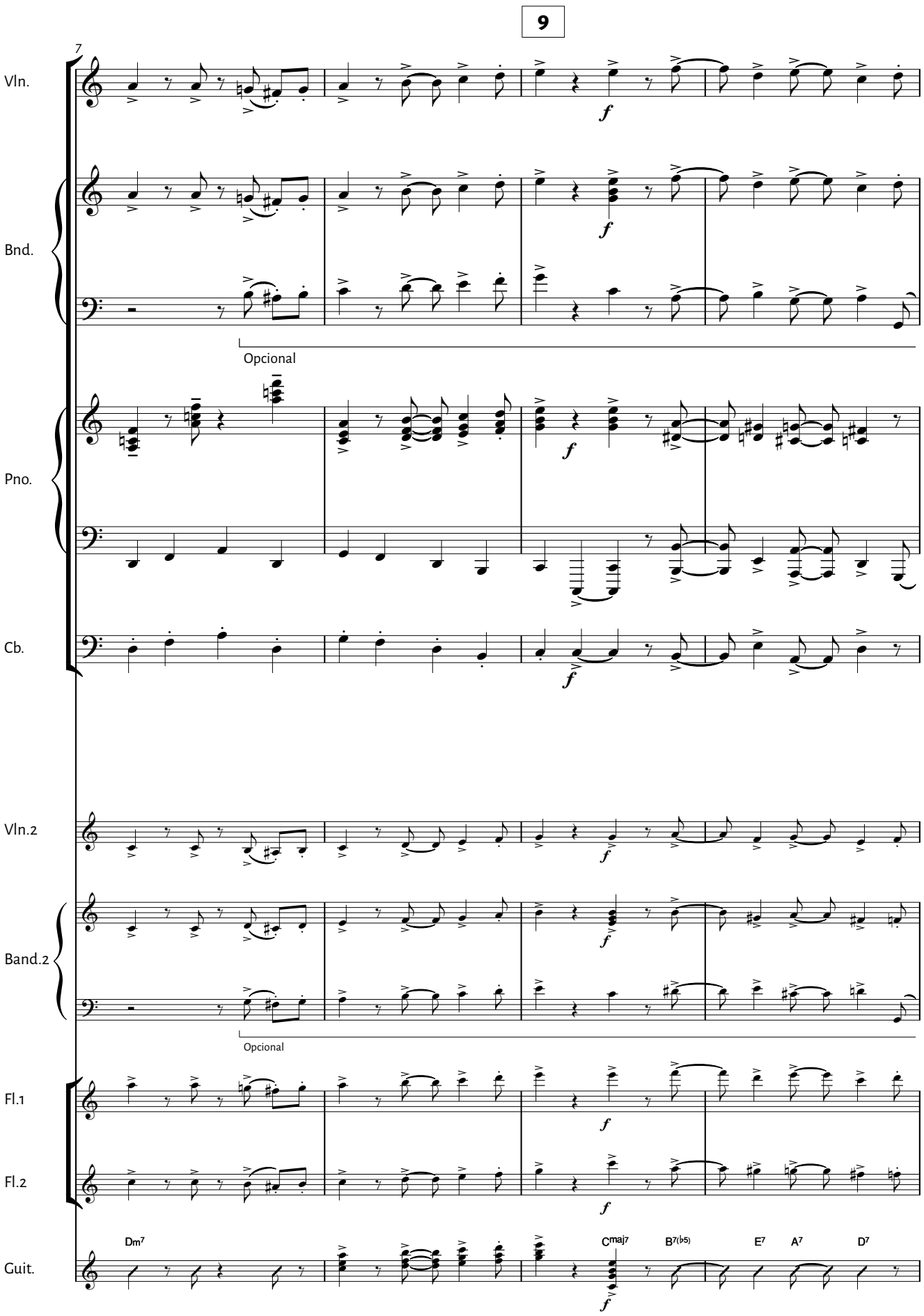

TANGO sinfin

11

Vln.

SOLI

Bnd.

SOLI

Pno.

Cb.

pizz.

arco

Vln.2

SOLI

Band.2

SOLI

Fl.1

SOLI

Fl.2

SOLI

Guit.

G7 F♯m7 B7 Em7 F7 E7 A7

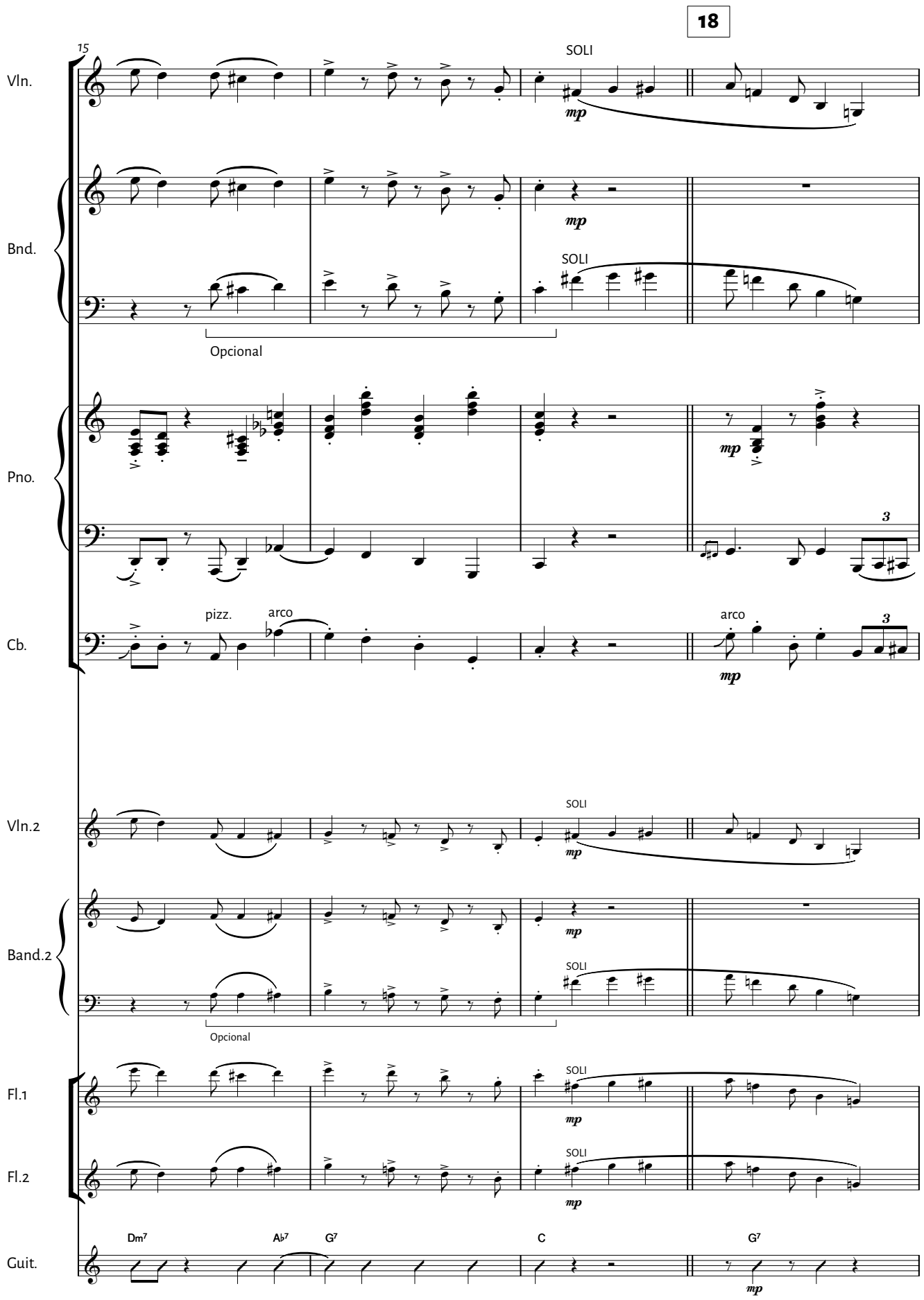

TANGO sinfin

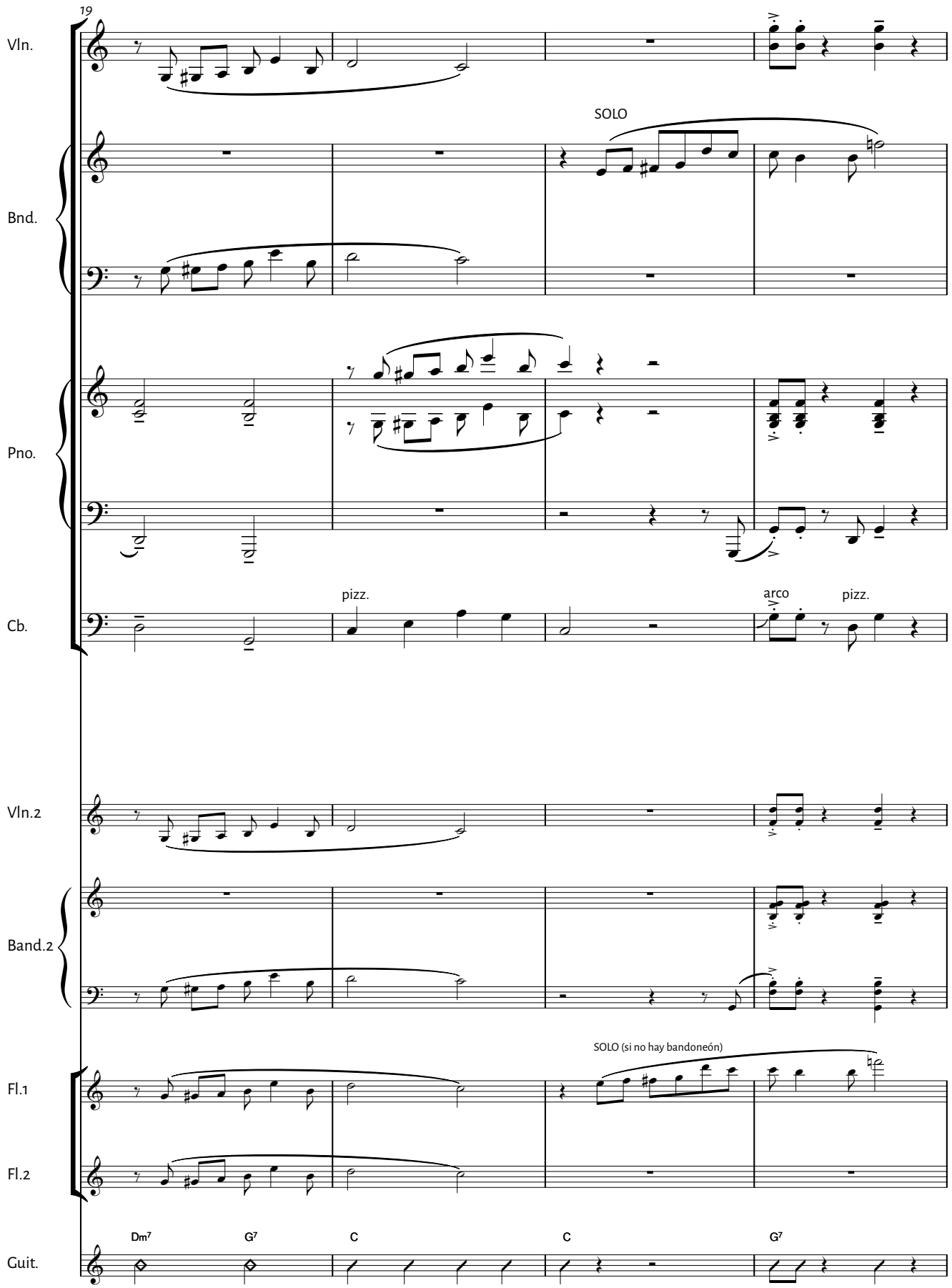

TANGO sinfin

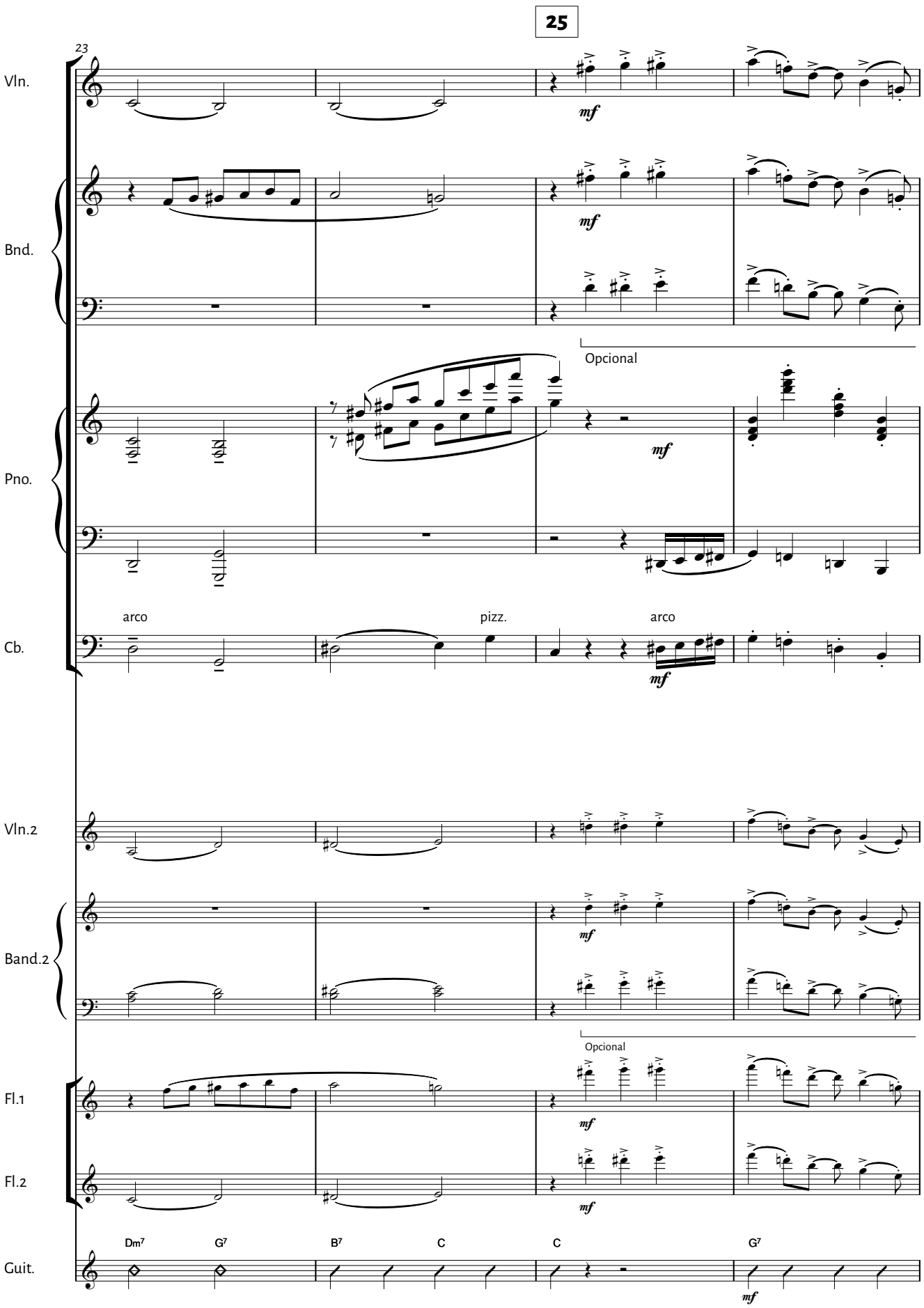

TANGO sinfin

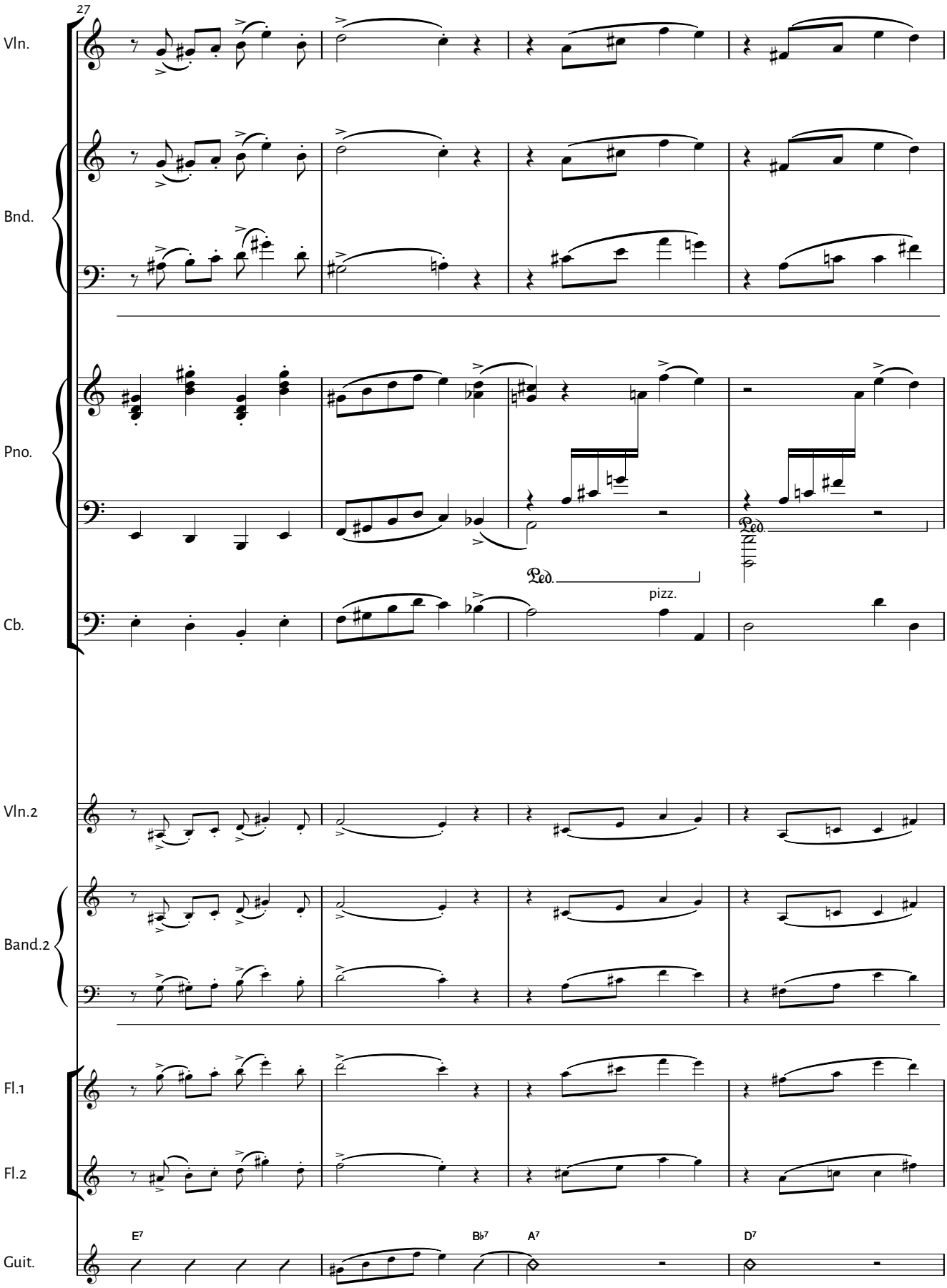

TANGO sinfin

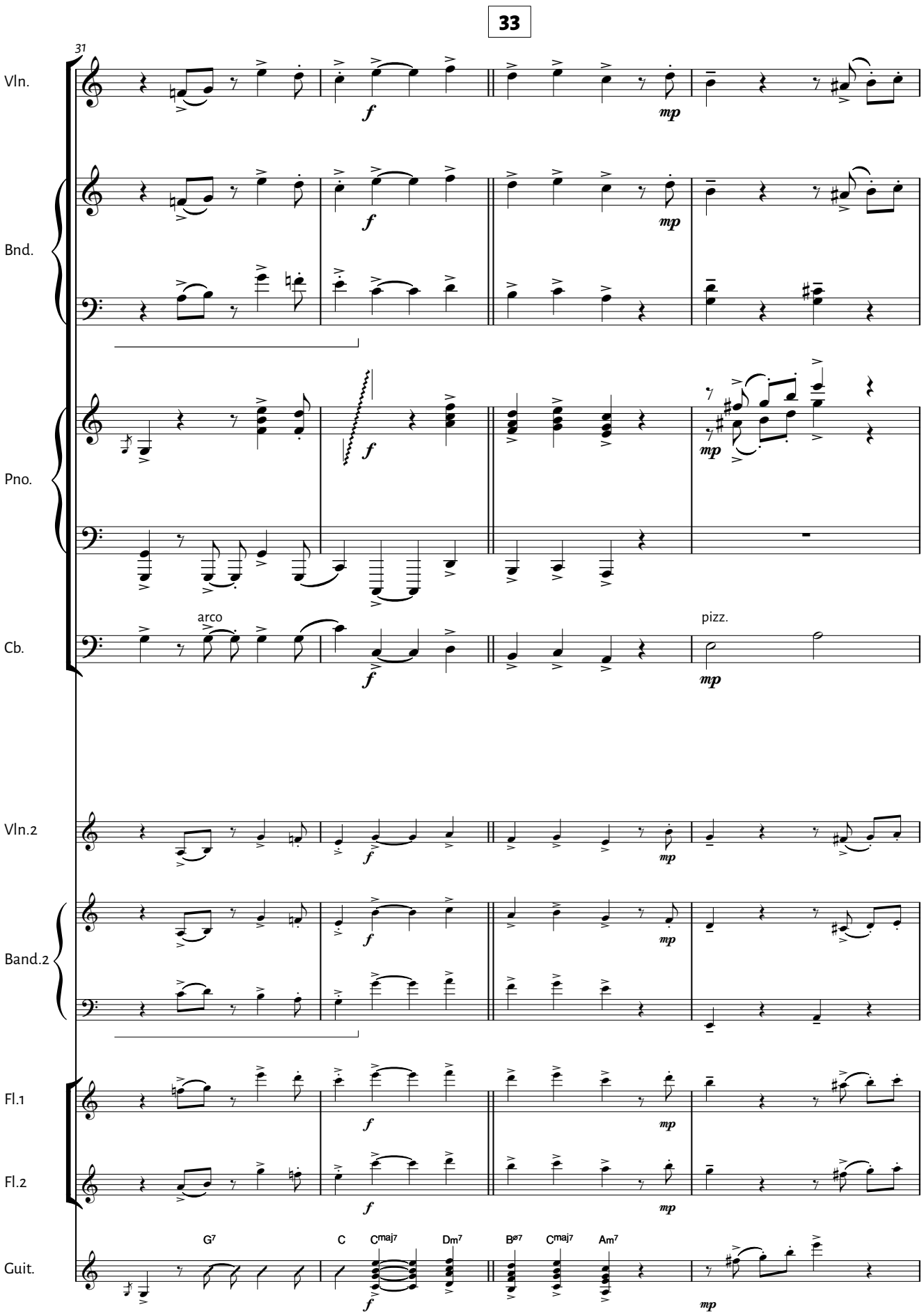

TANGO sinfin

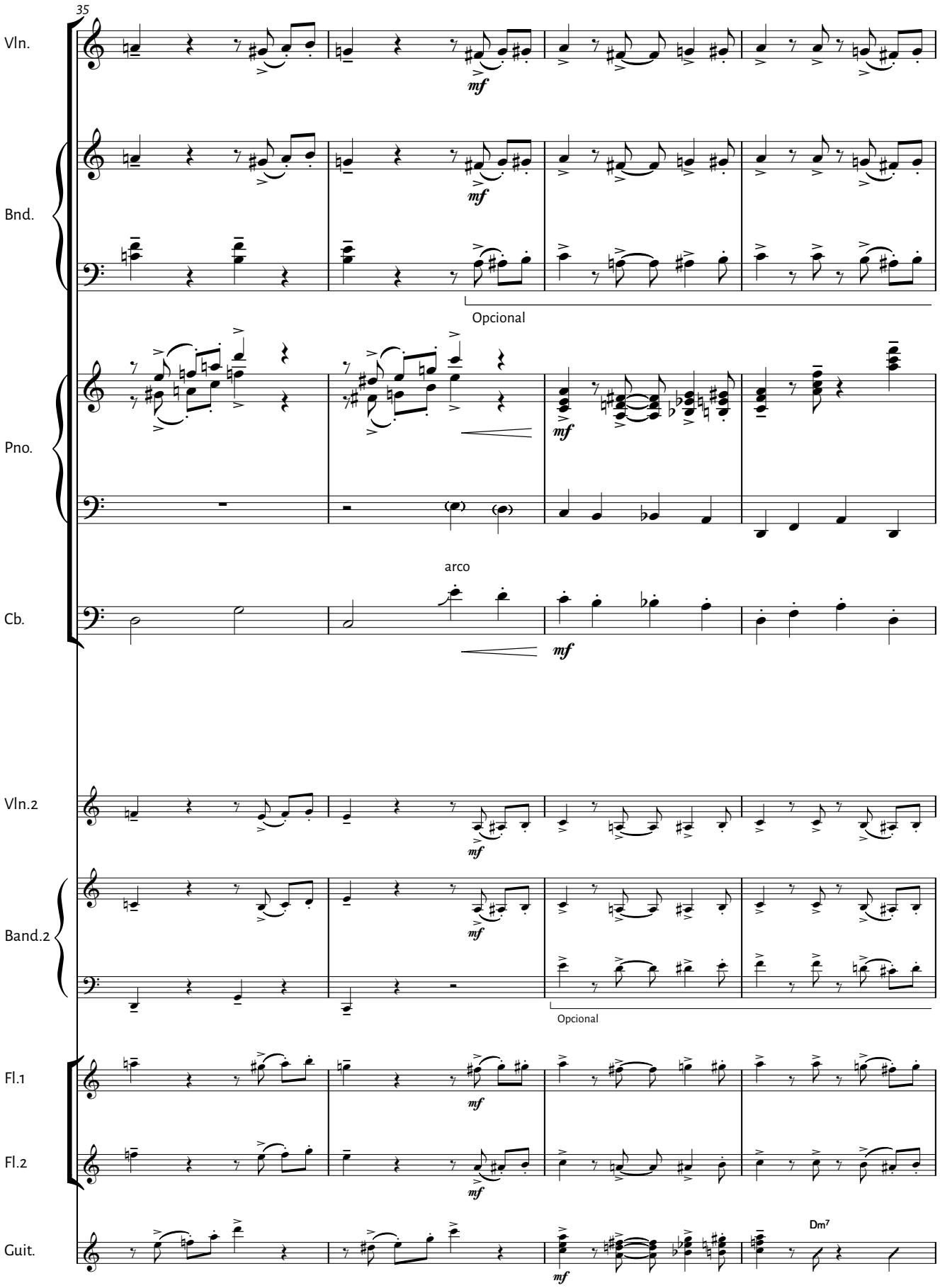
35
Vln.
mf
Bnd.
mf
Opcional
Pno.
mf
Cb.
arco
mf
Vln.2
mf
Band.2
mf
Opcional
Fl.1
mf
Fl.2
mf
Guit.
mf
Dm7

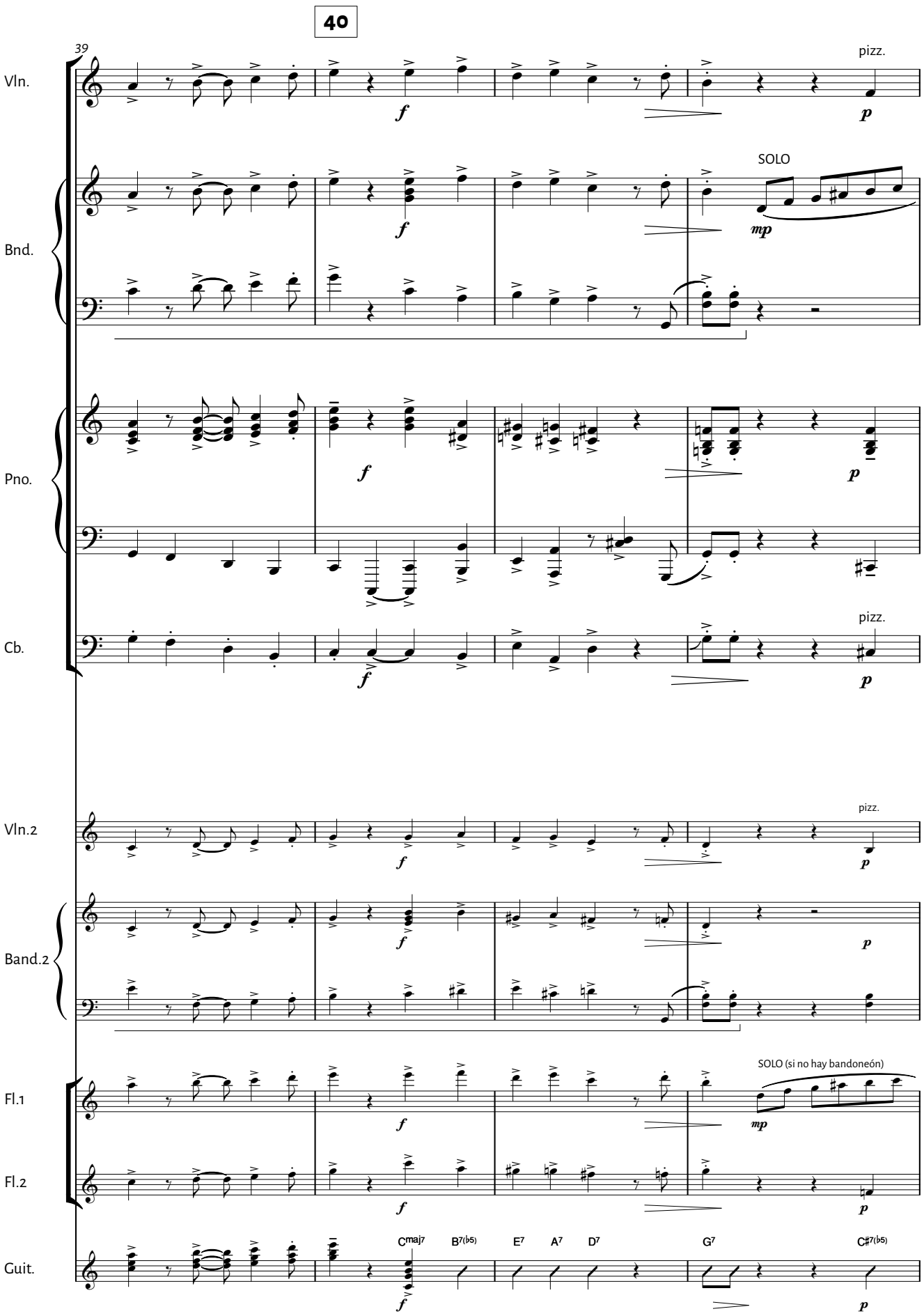

TANGO sinfín

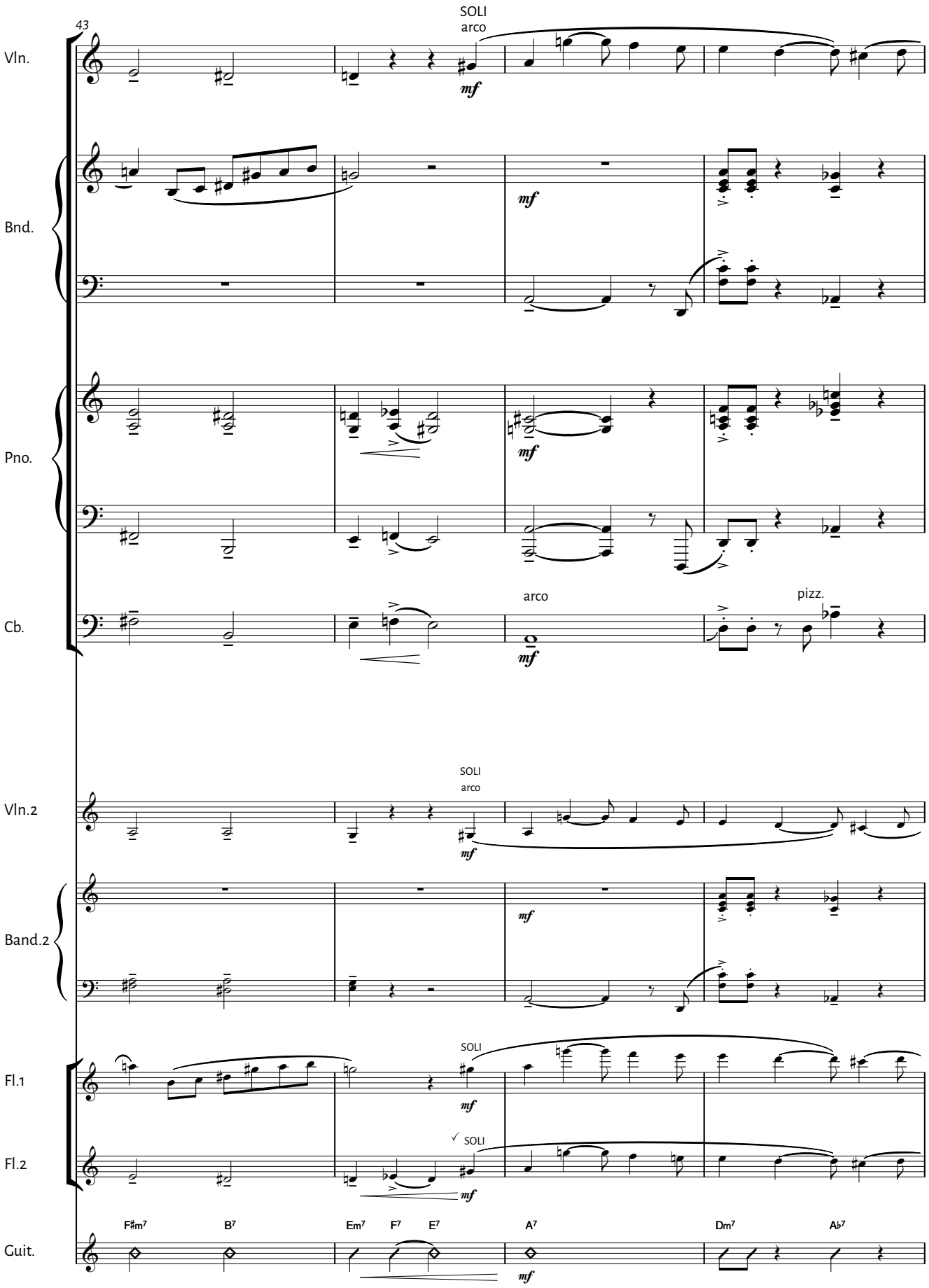

TANGO sinfin

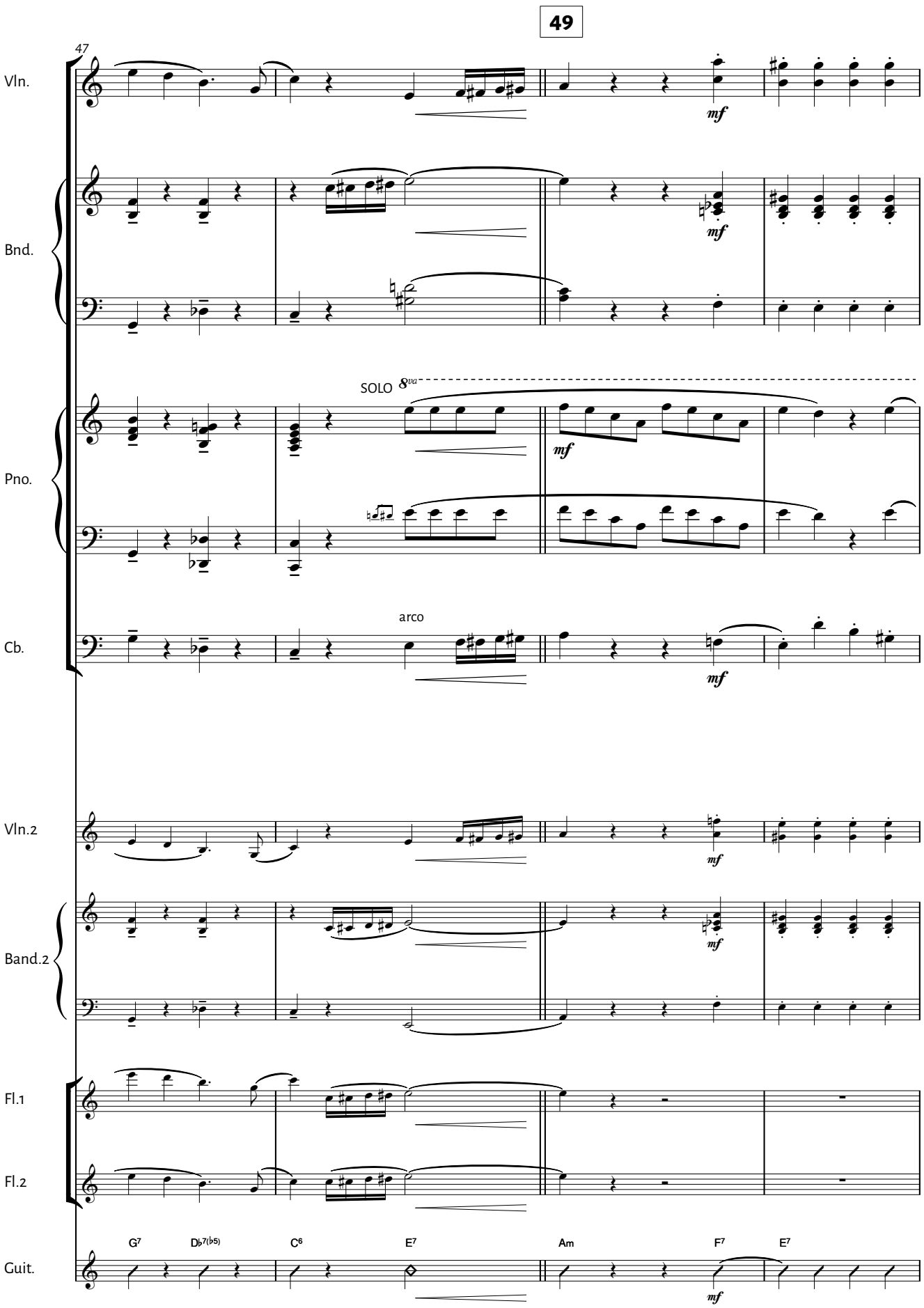

TANGO sinfin

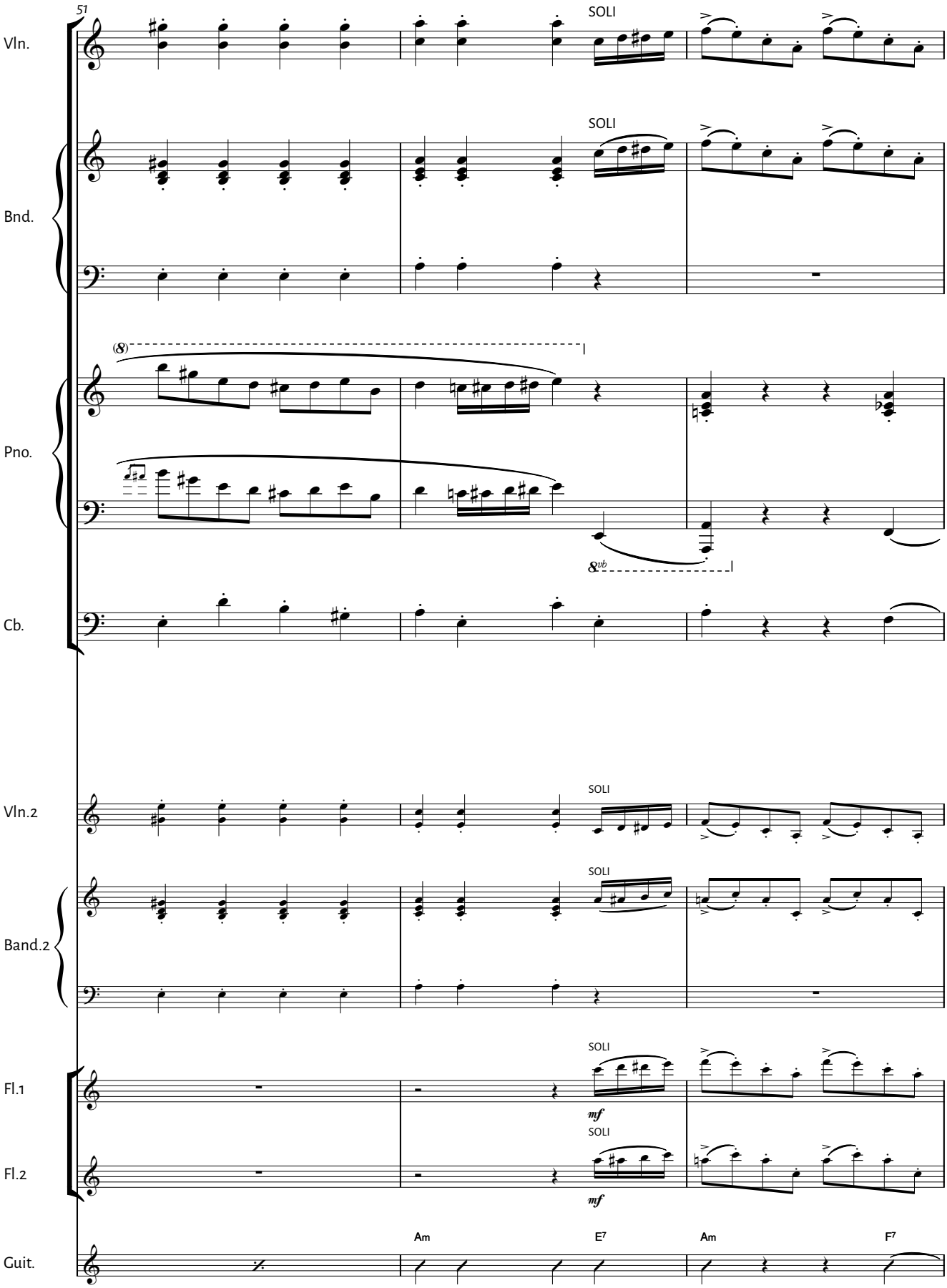

TANGO sinfin

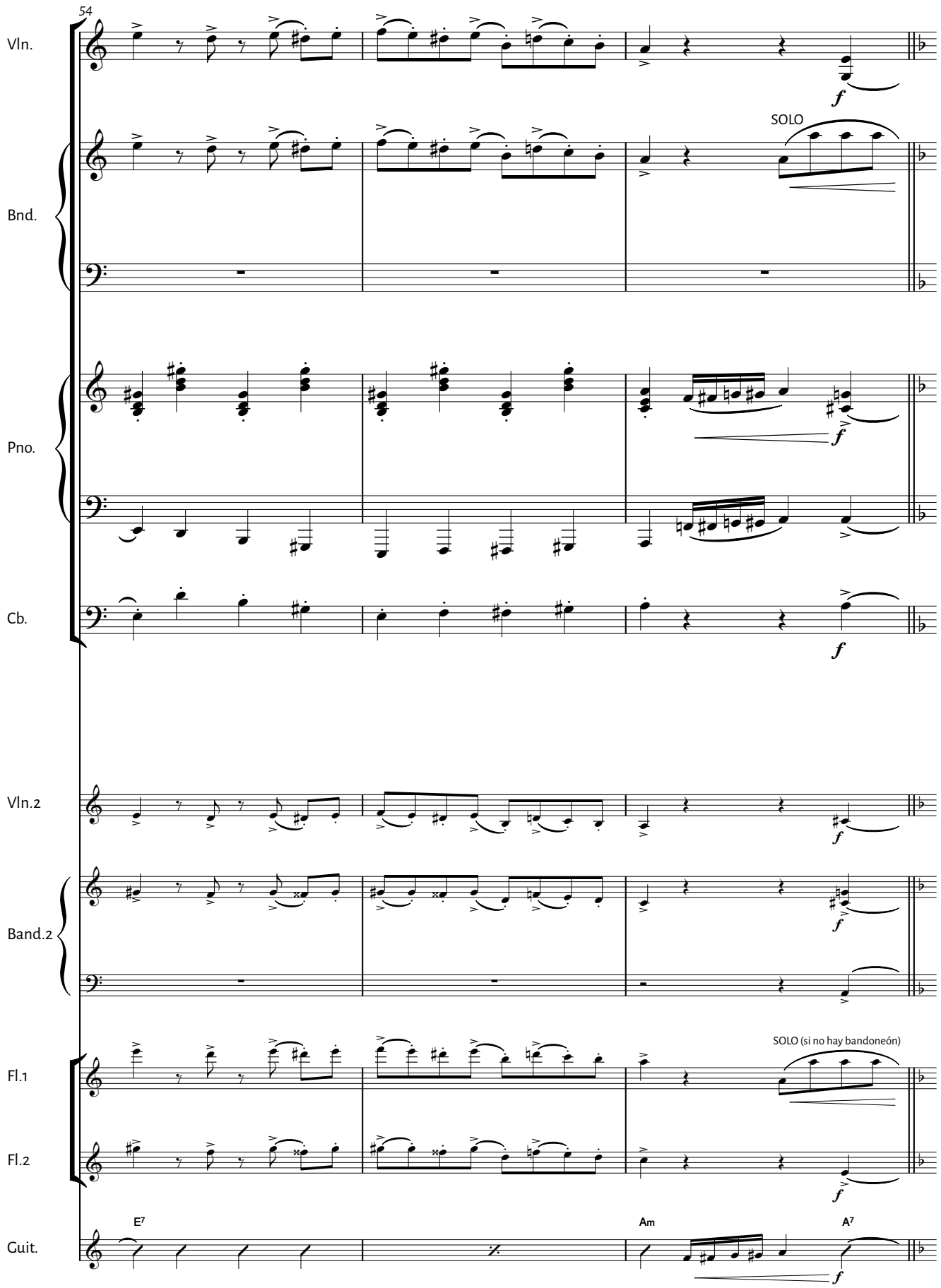

TANGO sinfin

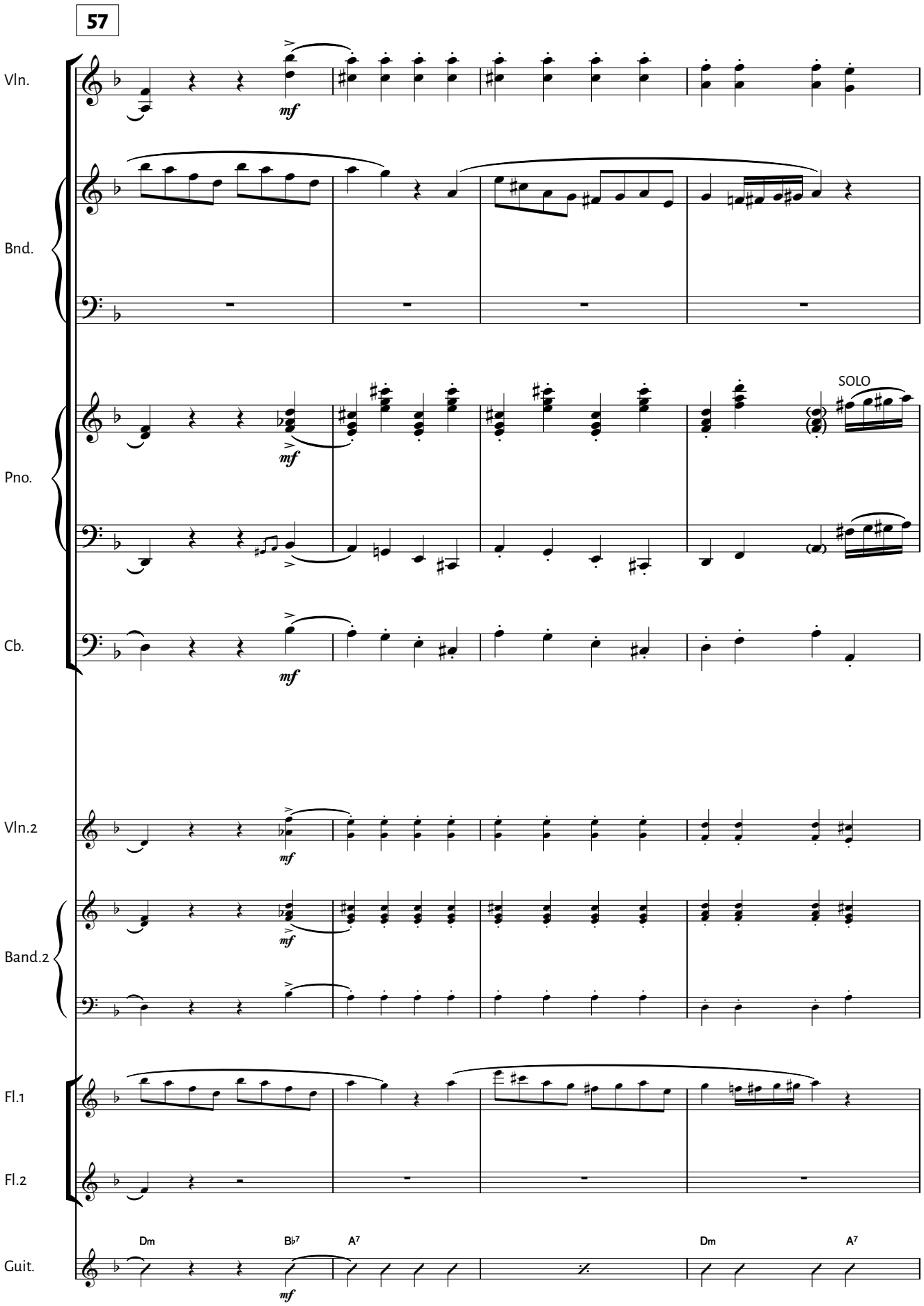

TANGO sinfin

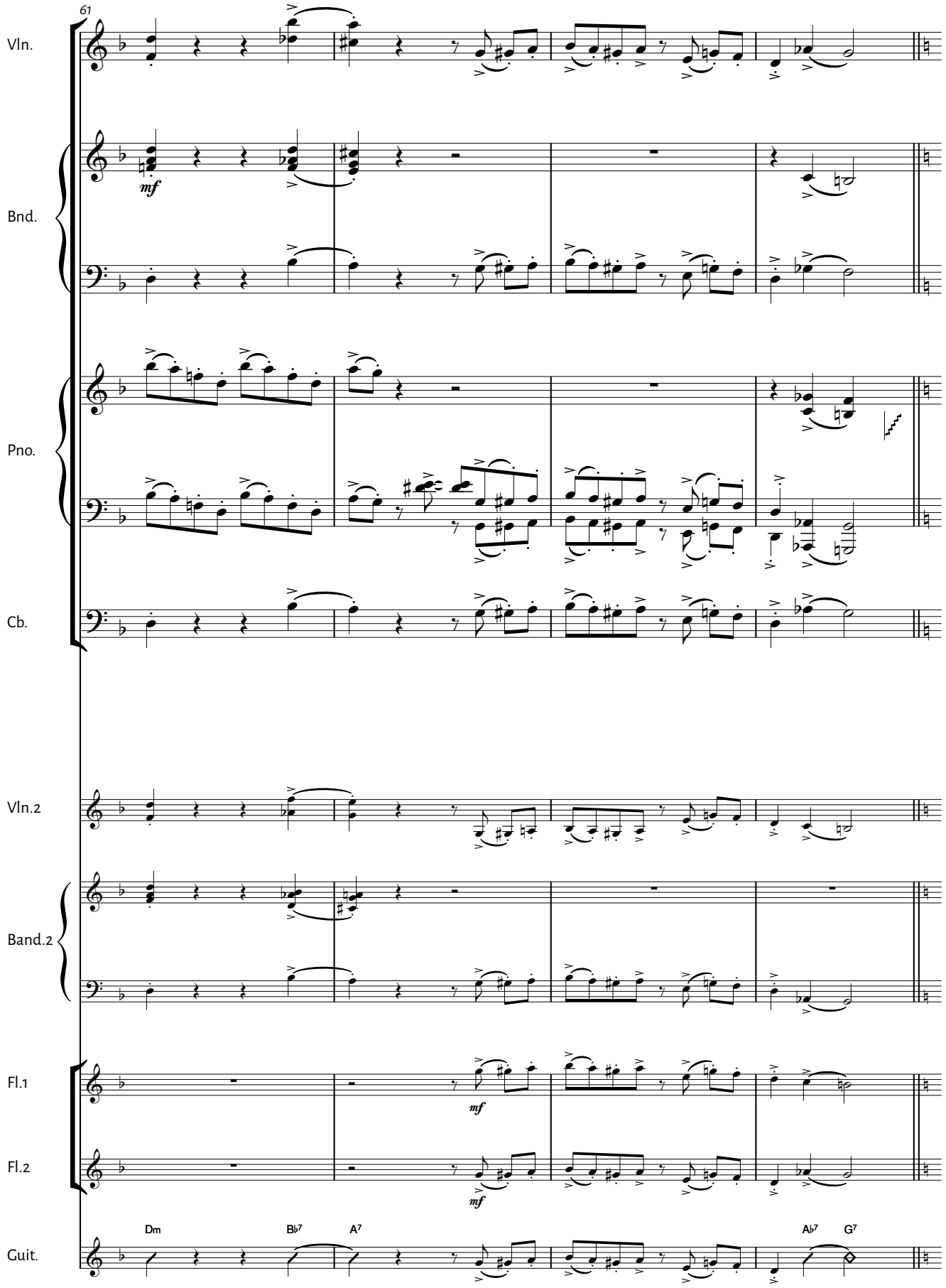

TANGO sinfin

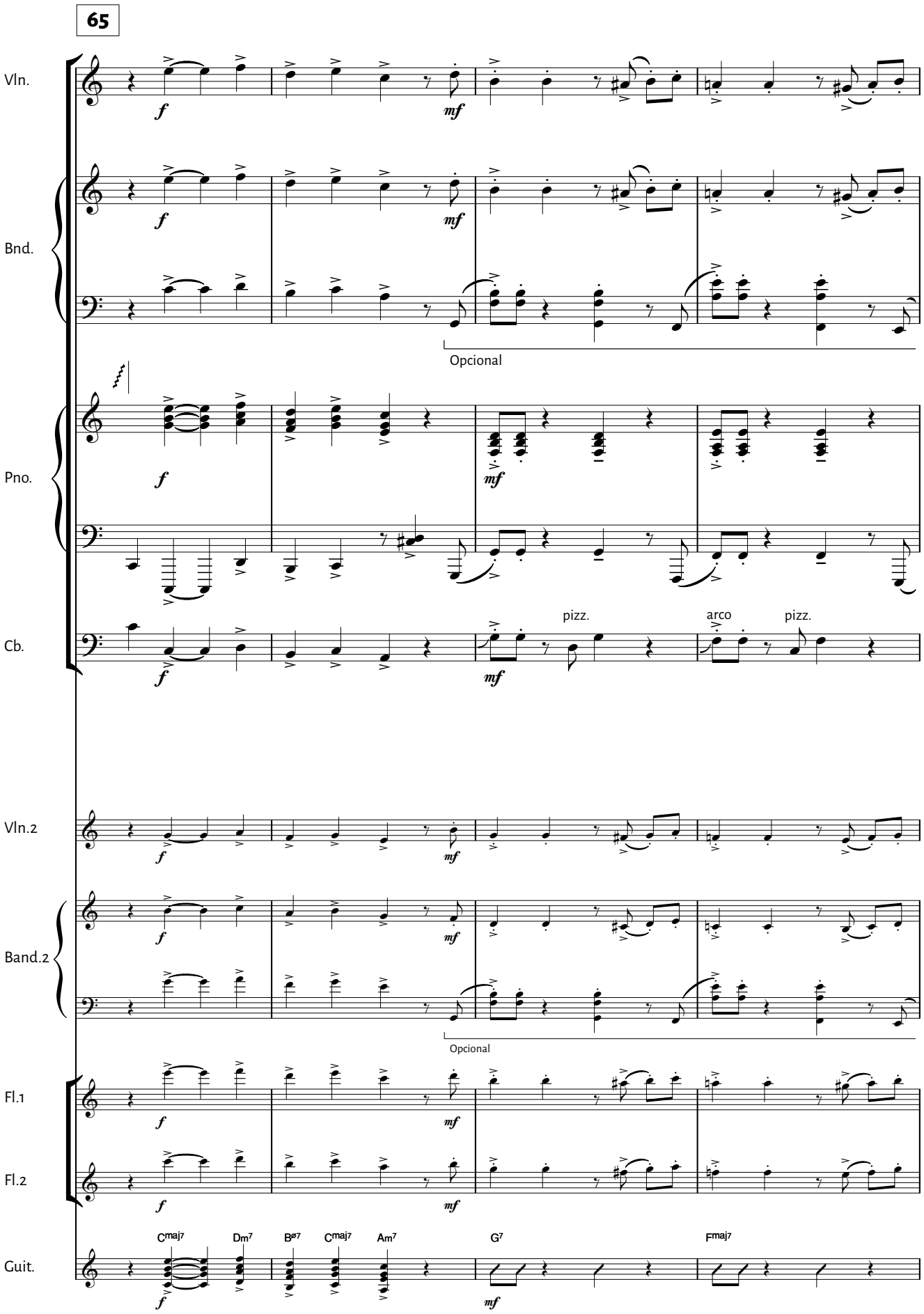

TANGO sinfin

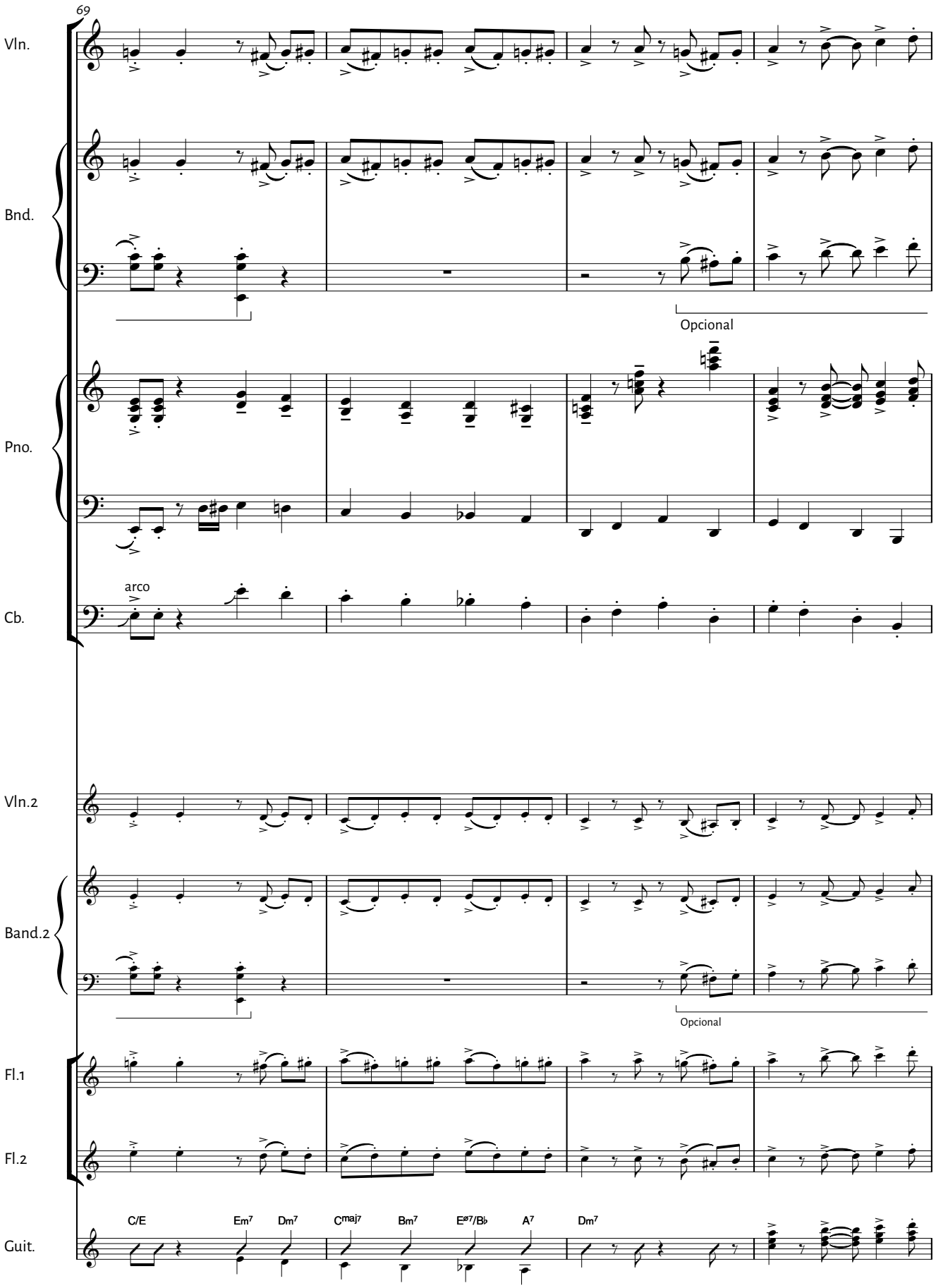

TANGO sinfin

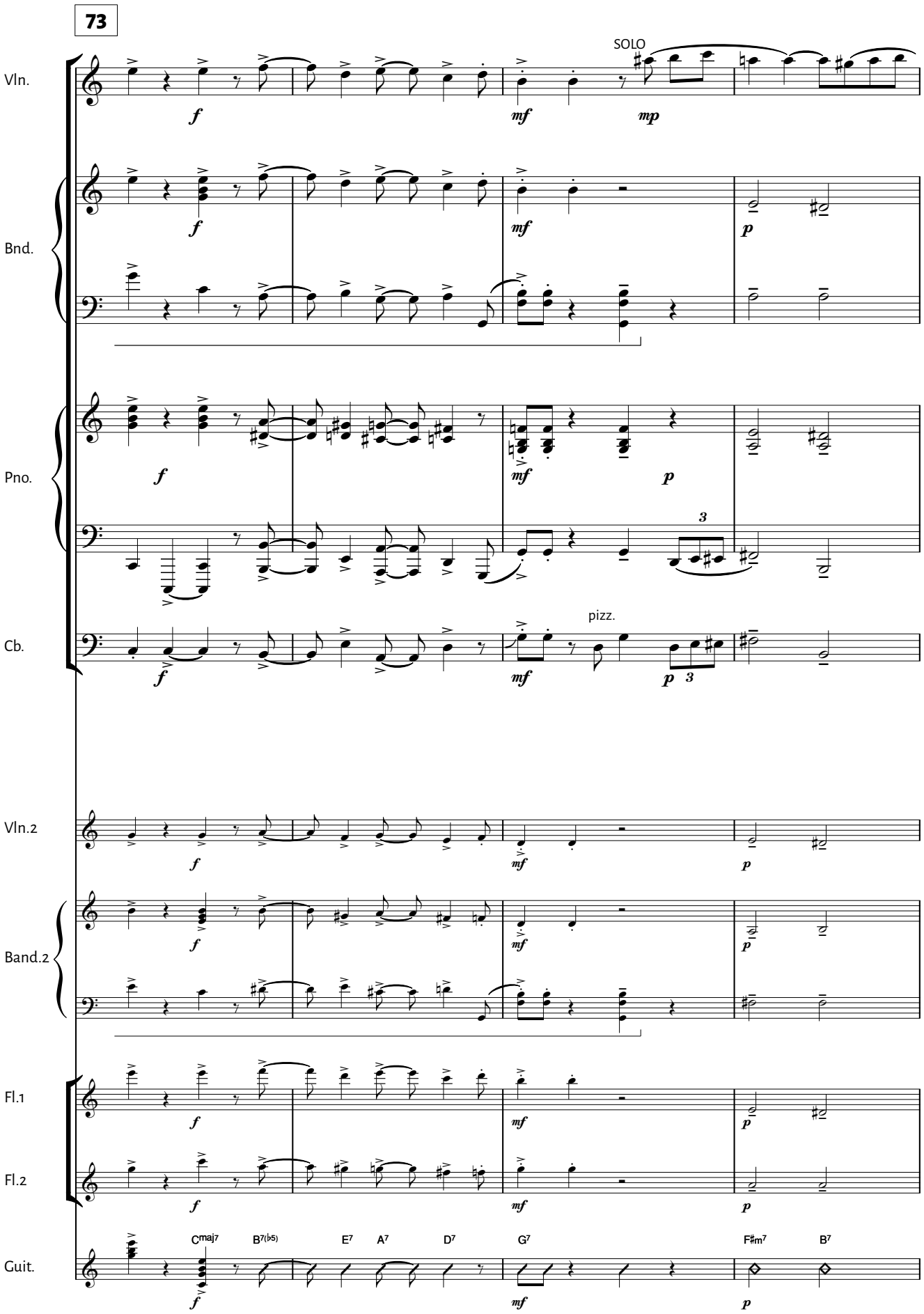

TANGO sinfin

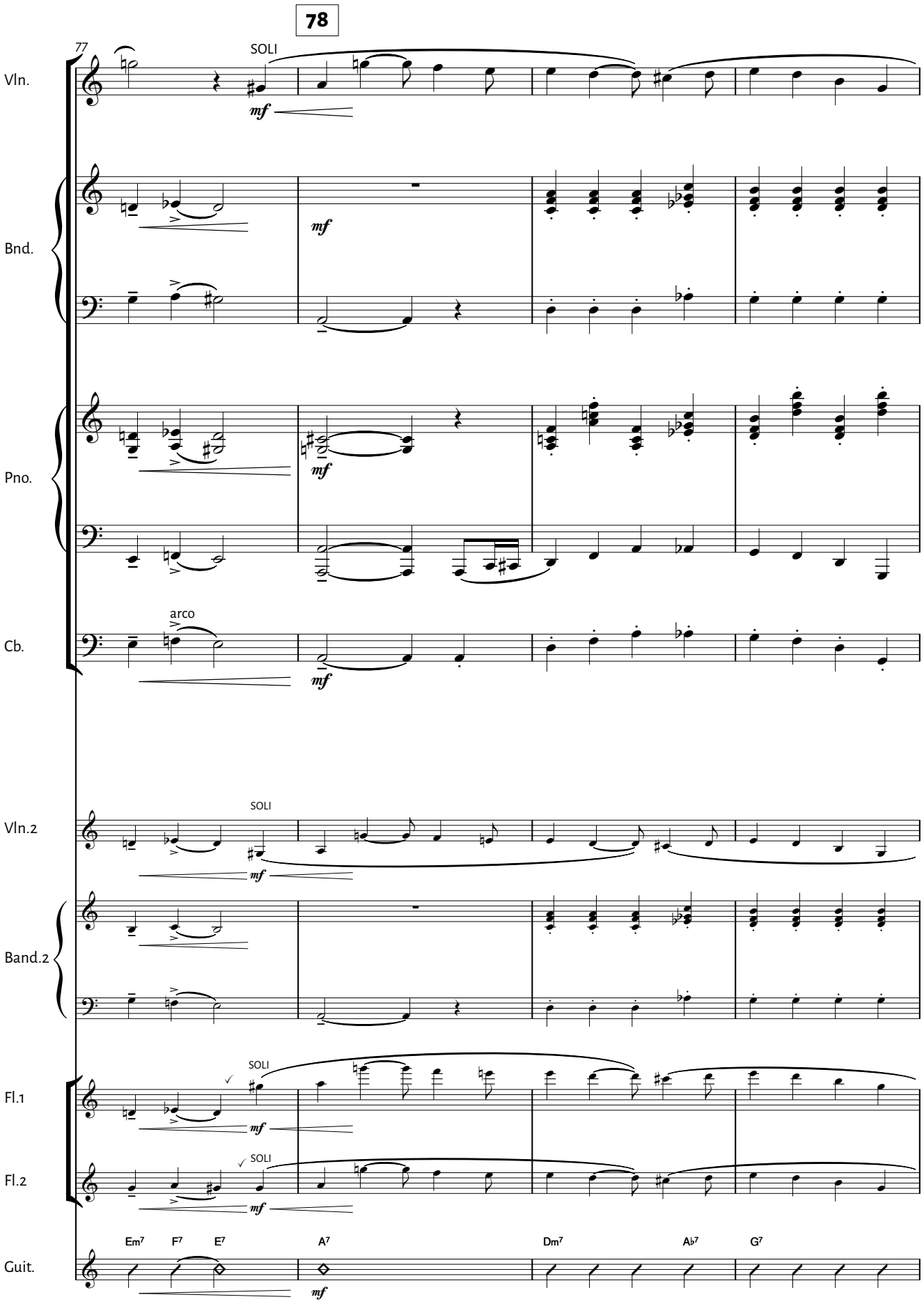
78
77
Vln.
SOLI
mf
Bnd.
mf
Pno.
mf
Cb.
arco
mf
Vln.2
SOLI
mf
Band.2
Fl.1
SOLI
mf
Fl.2
SOLI
mf
Guit.
Em7
F7
E7
A7
Dm7
A♭7
G7
mf

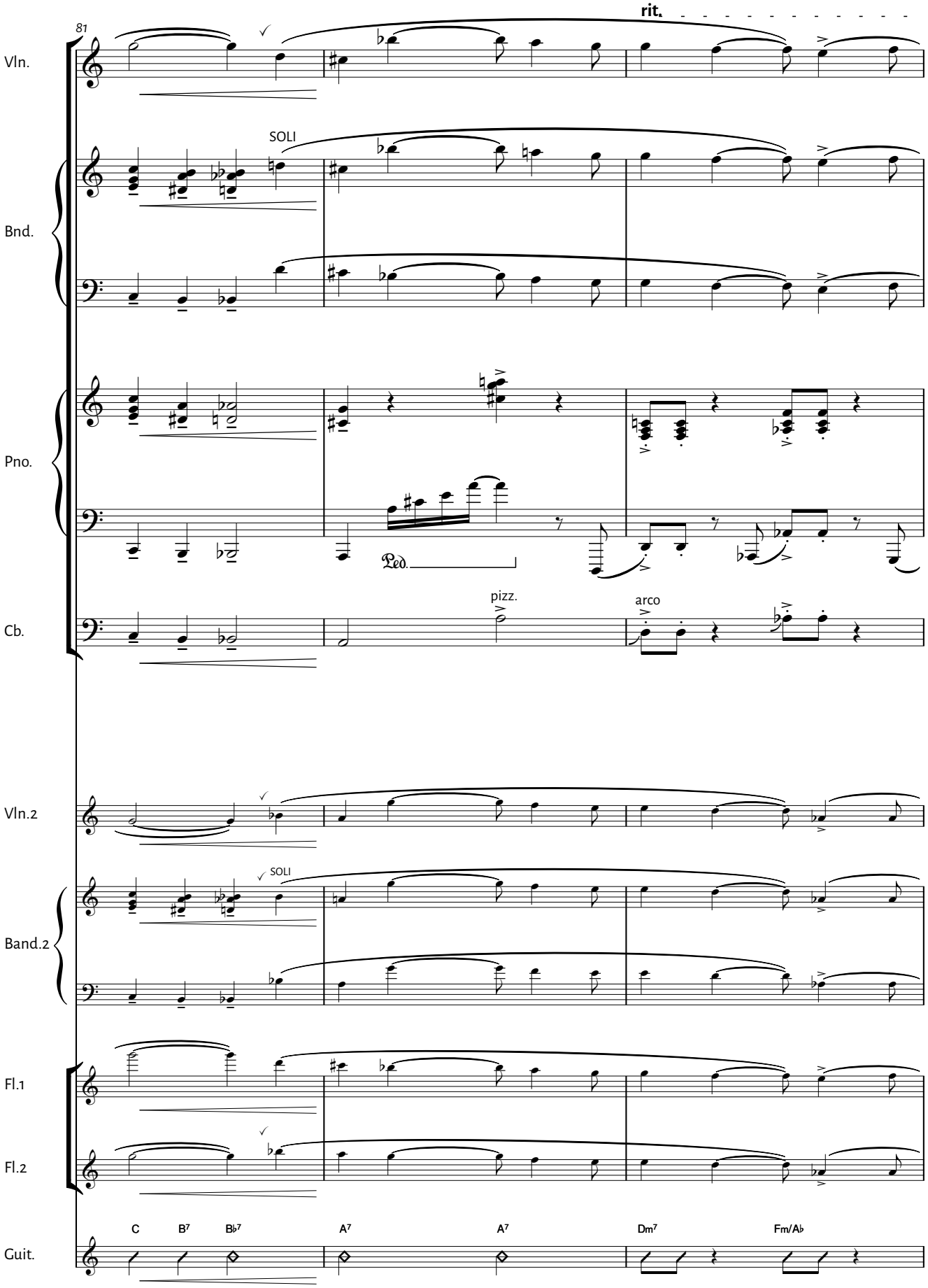

TANGO sinfin

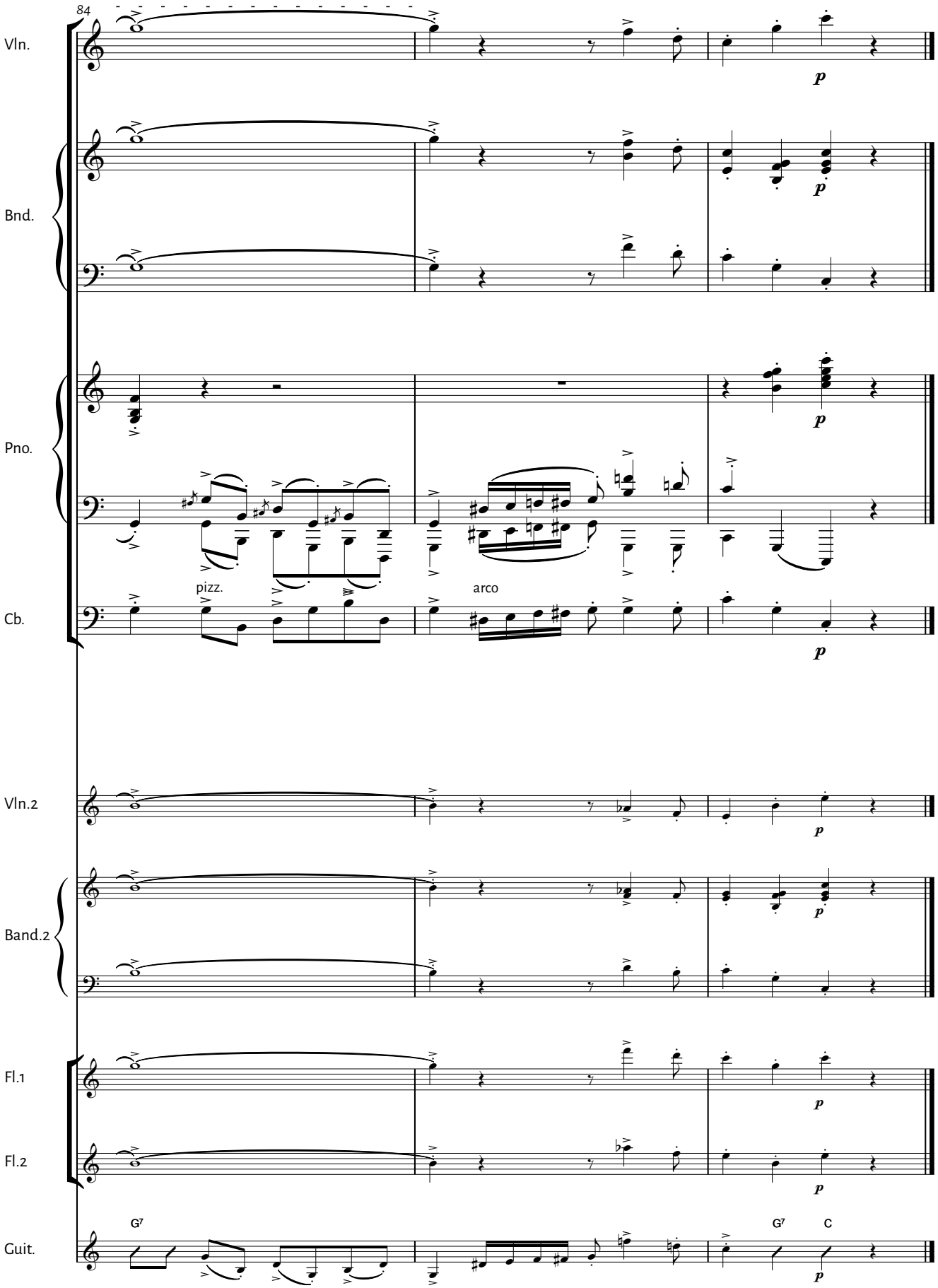

TANGO sinfin

Violín

Yunta brava

{ TANGO }

Música
Ángel Villoldo
Arreglo
Pablo Jaurena

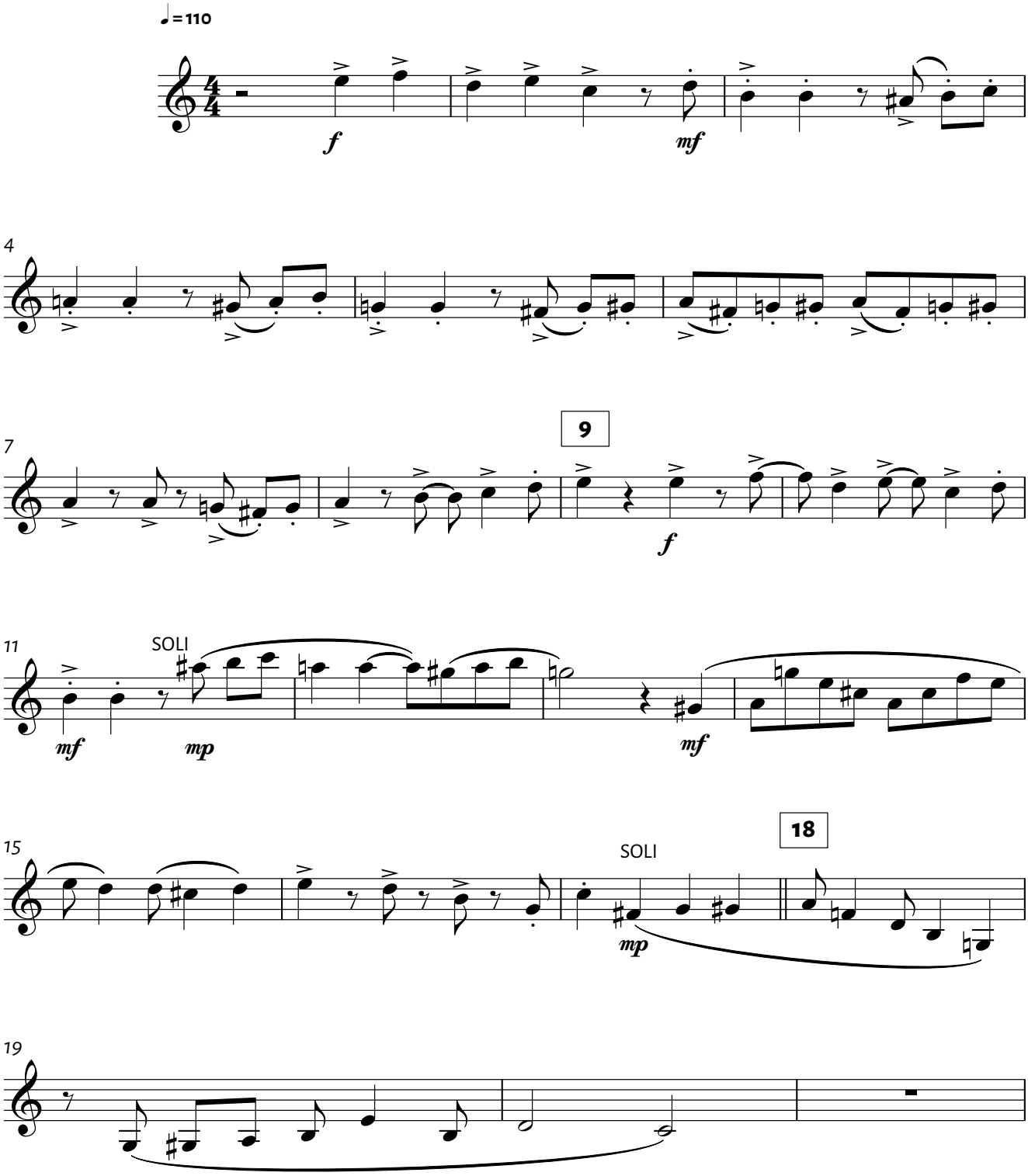

ISWC T-037035163-5 / © 1954 DOMINIO PÚBLICO
ISMN 979-0-804712-77-3 / EJEMPLAR DE DIFUSIÓN - PROHIBIDA SU VENTA. AUTORIZADA SU DISTRIBUCIÓN DIGITAL A TANGO SIN FIN - WWW.TANGOSINFIN.ORG.AR

TANGO sinfin

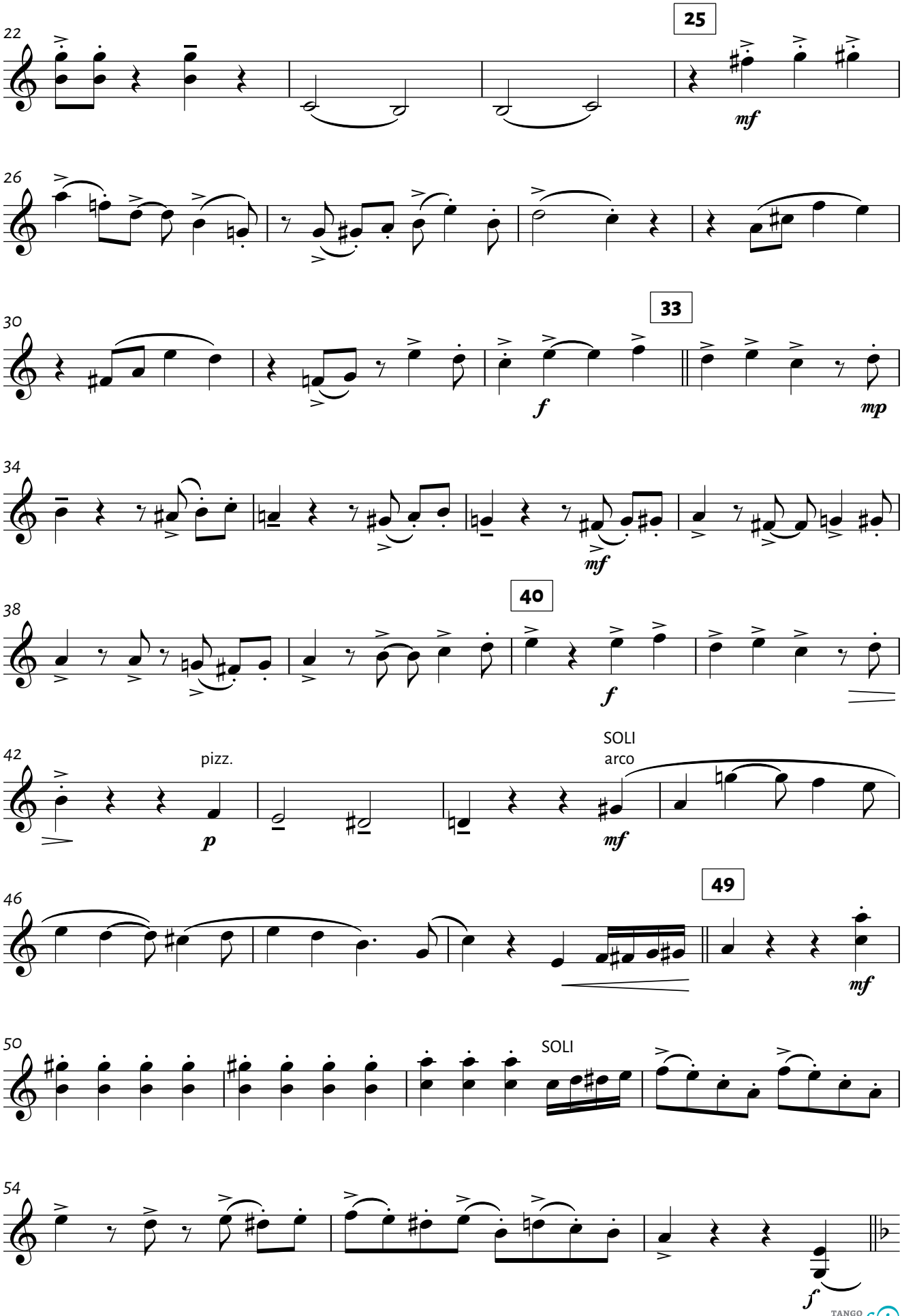

TANGO sinfín

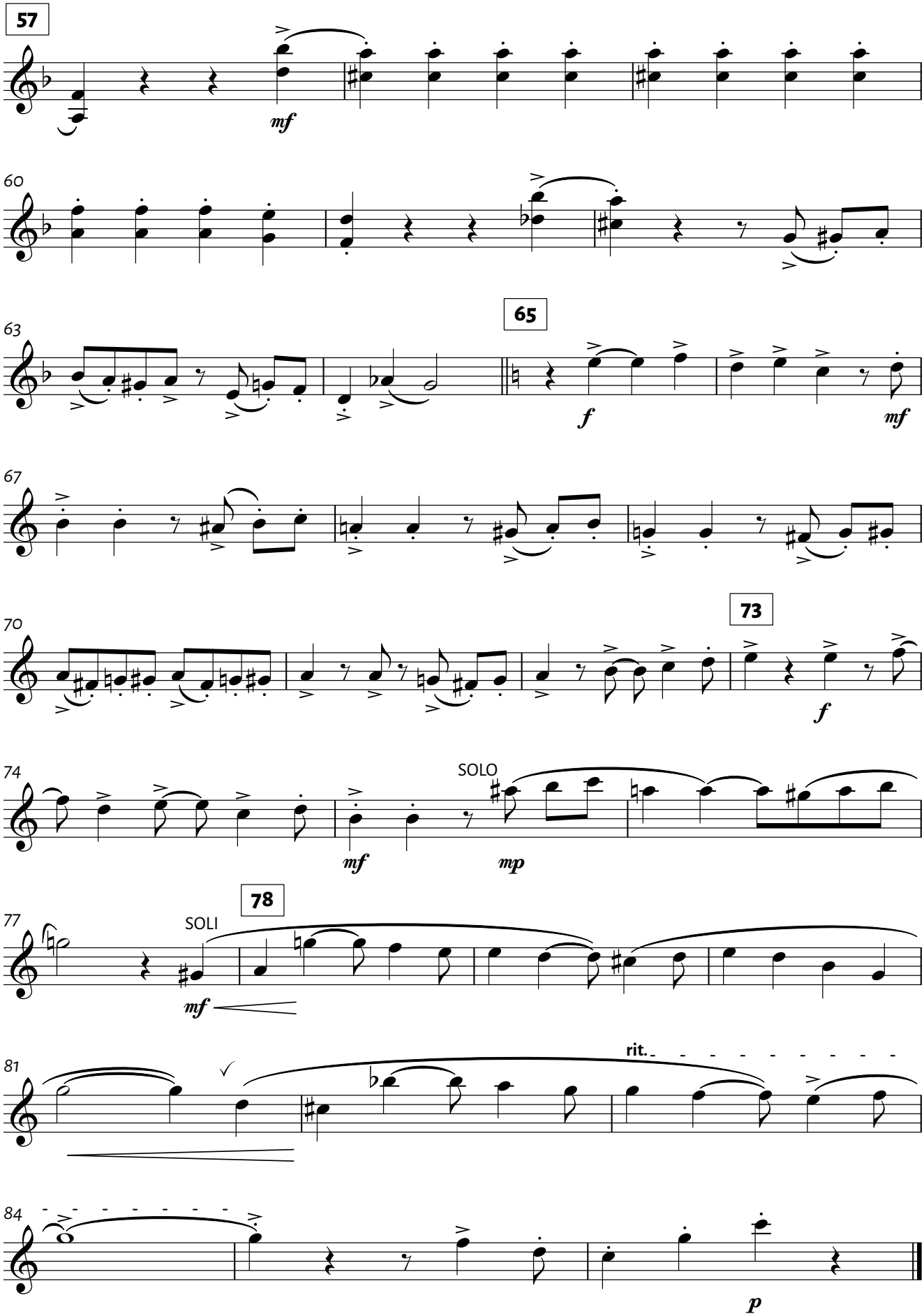

TANGO sinfín

Bandoneón

Yunta brava

{ TANGO }

Música
Ángel Villoldo
Arreglo
Pablo Jaurena

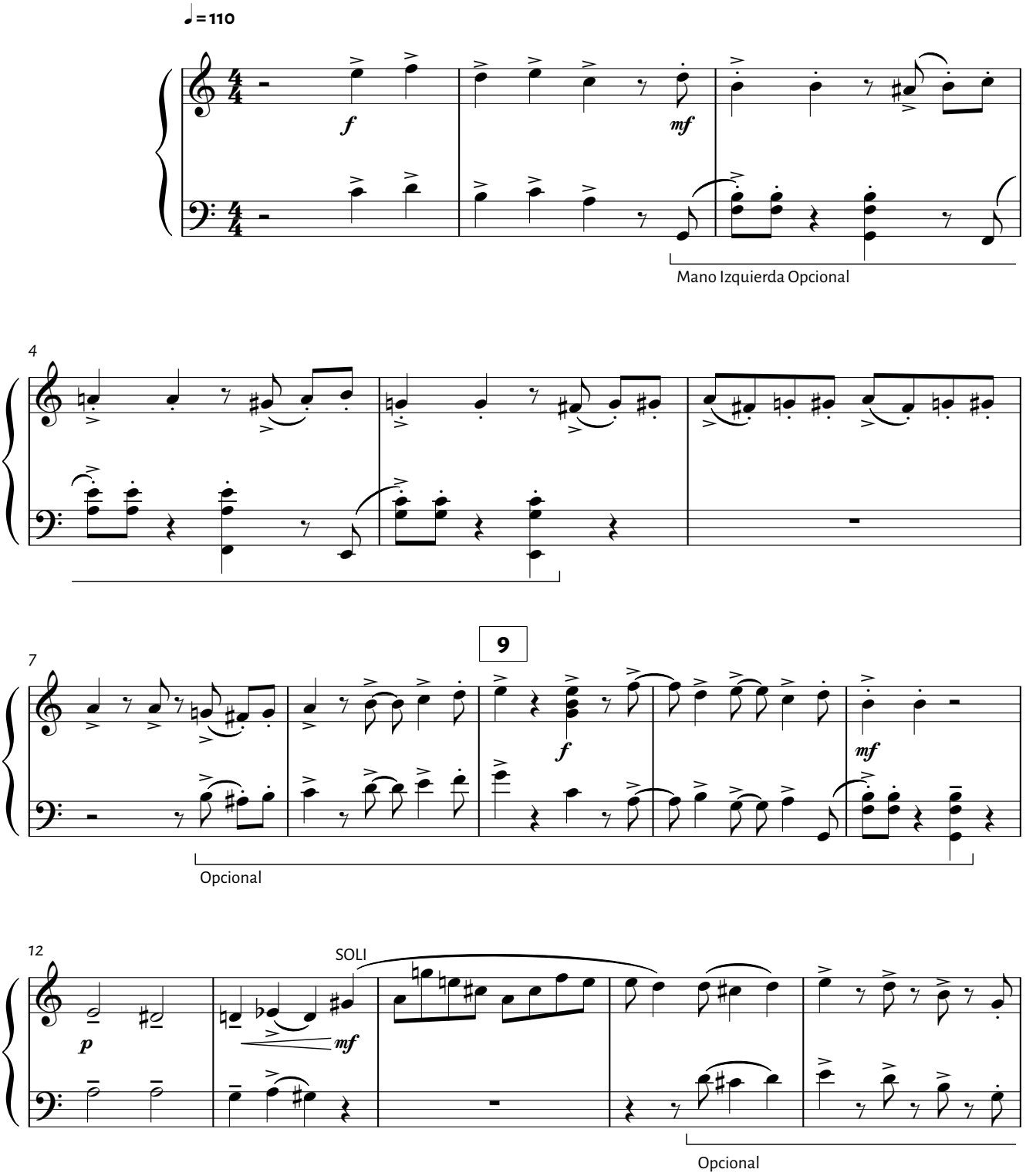

ISWC T-037035163-5 / © 1954 DOMINIO PÚBLICO
ISMN 979-0-804712-77-3 / EJEMPLAR DE DIFUSIÓN - PROHIBIDA SU VENTA. AUTORIZADA SU DISTRIBUCIÓN DIGITAL A TANGO SIN FIN - WWW.TANGOSINFIN.ORG.AR

TANGO sinfin

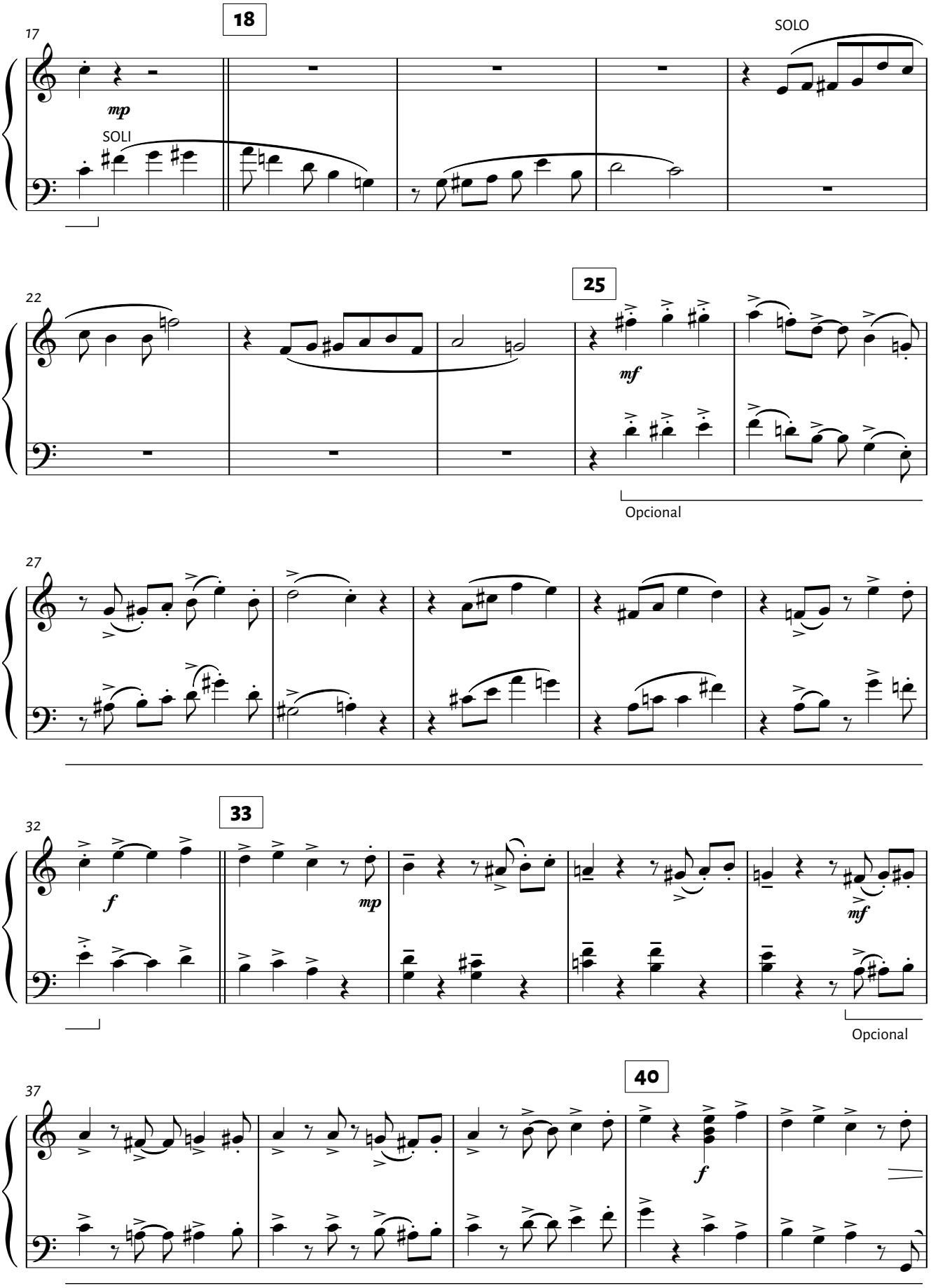
17
18
SOLO
mp
SOLI
22
25
mf
Opcional
27
32
33
f
mp
mf
Opcional
37
40
f

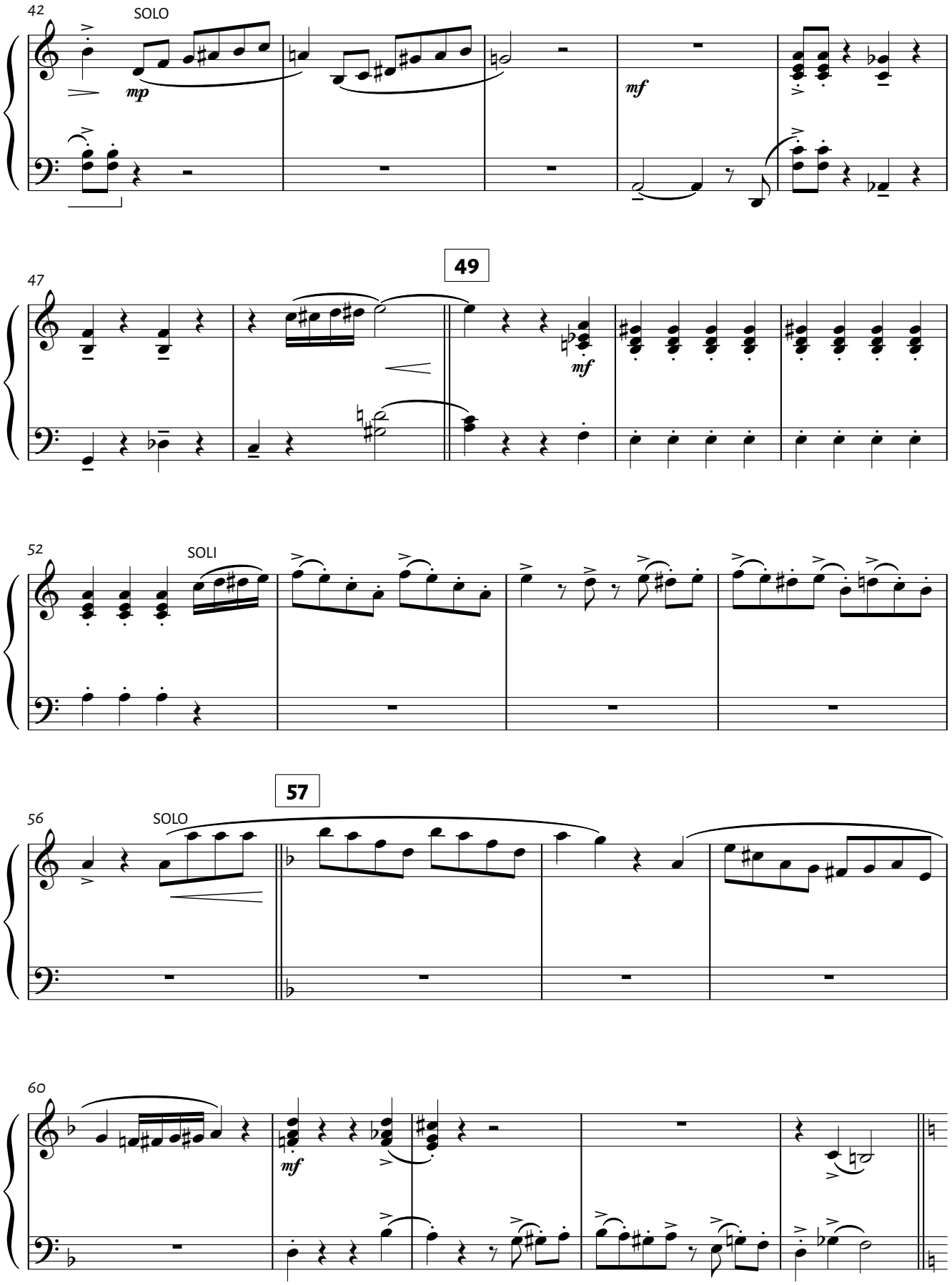

V.S.

TANGO sinfin

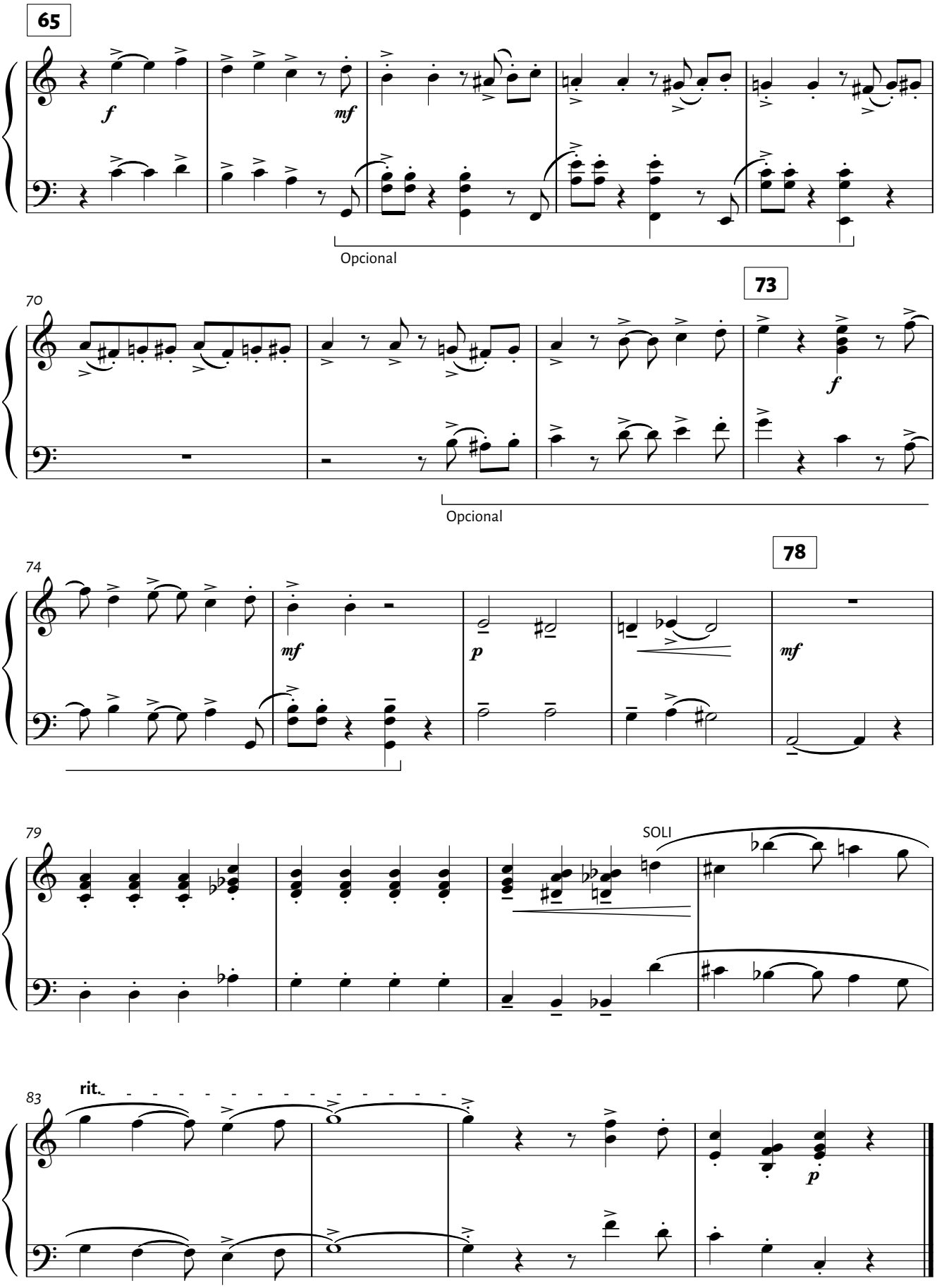

TANGO sinfín

Piano

Yunta brava

{ TANGO }

Música
Ángel Villoldo
Arreglo
Pablo Jaurena

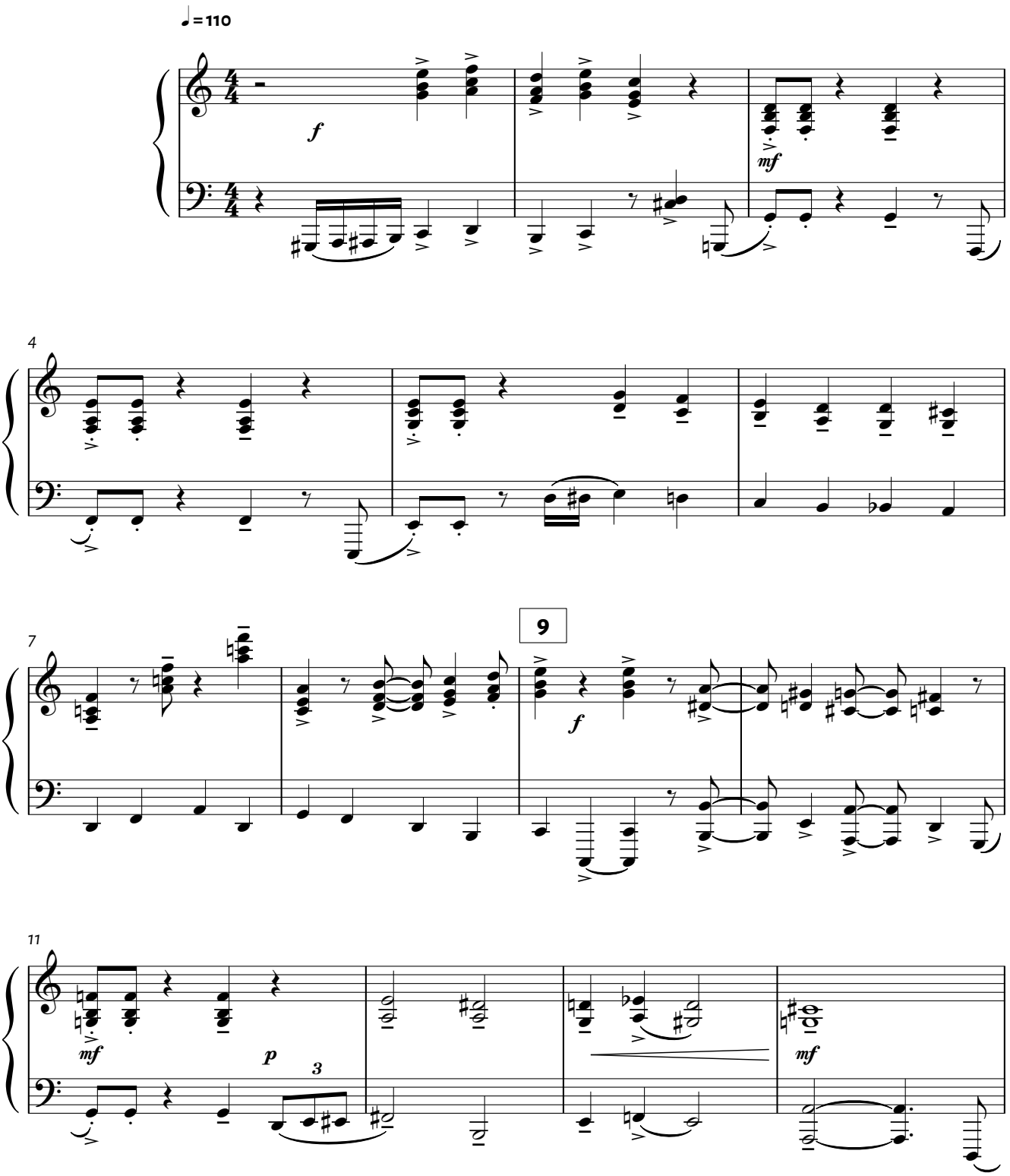

ISWC T-037035163-5 / © 1954 DOMINIO PÚBLICO
ISMN 979-0-804712-77-3 / EJEMPLAR DE DIFUSIÓN - PROHIBIDA SU VENTA. AUTORIZADA SU DISTRIBUCIÓN DIGITAL A TANGO SIN FIN - WWW.TANGOSINFIN.ORG.AR

TANGO sinfin

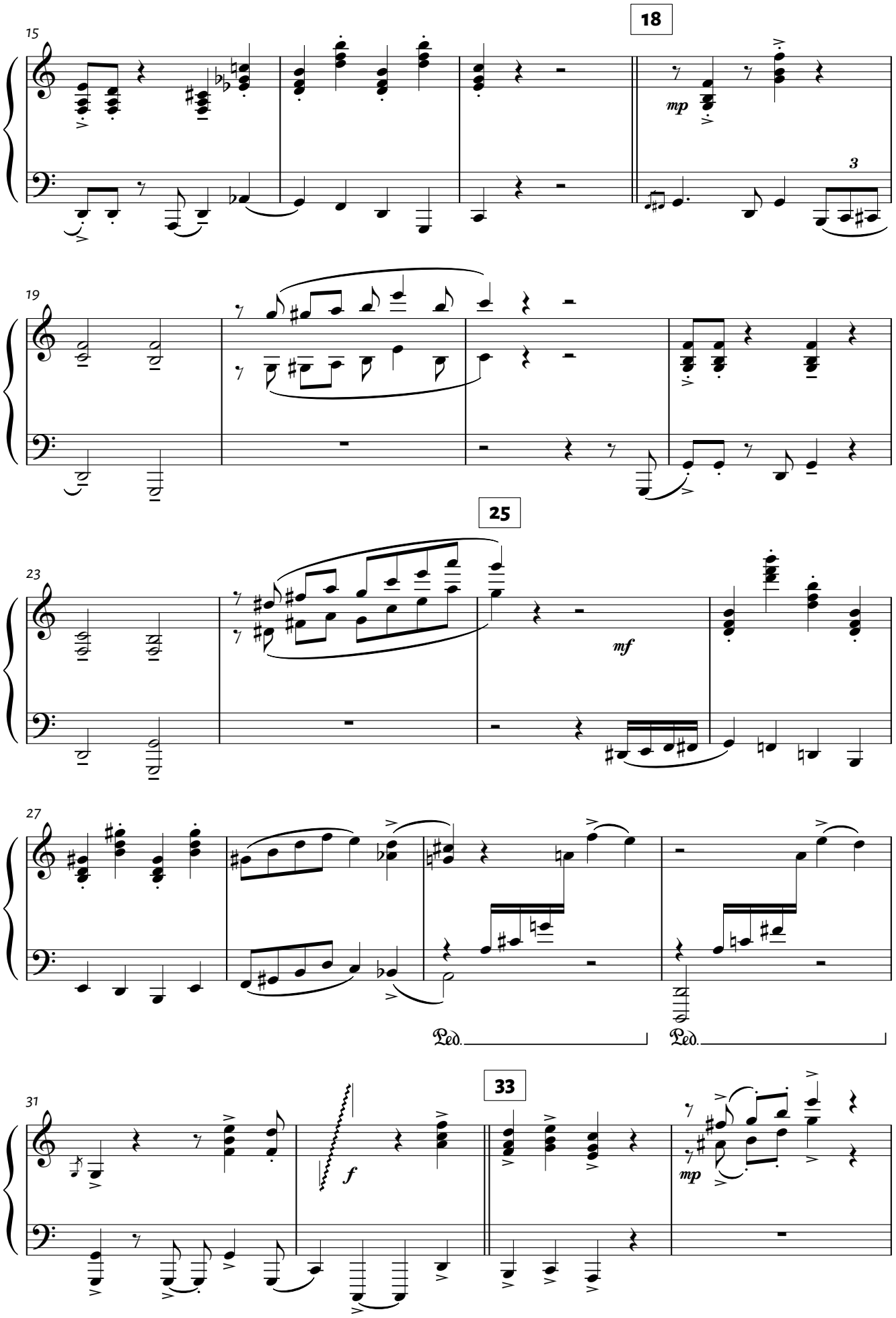

TANGO sinfin

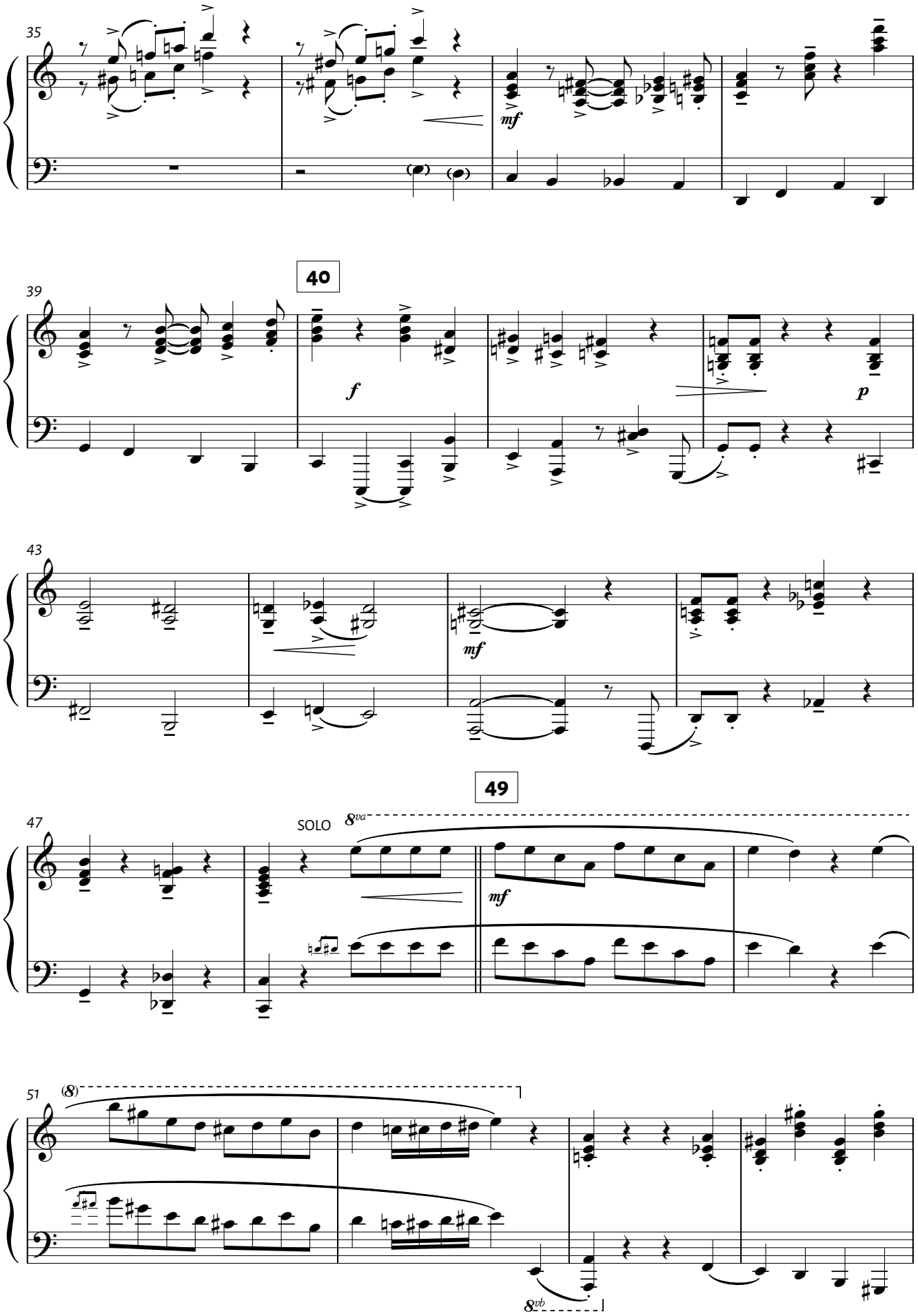

TANGO sinfin

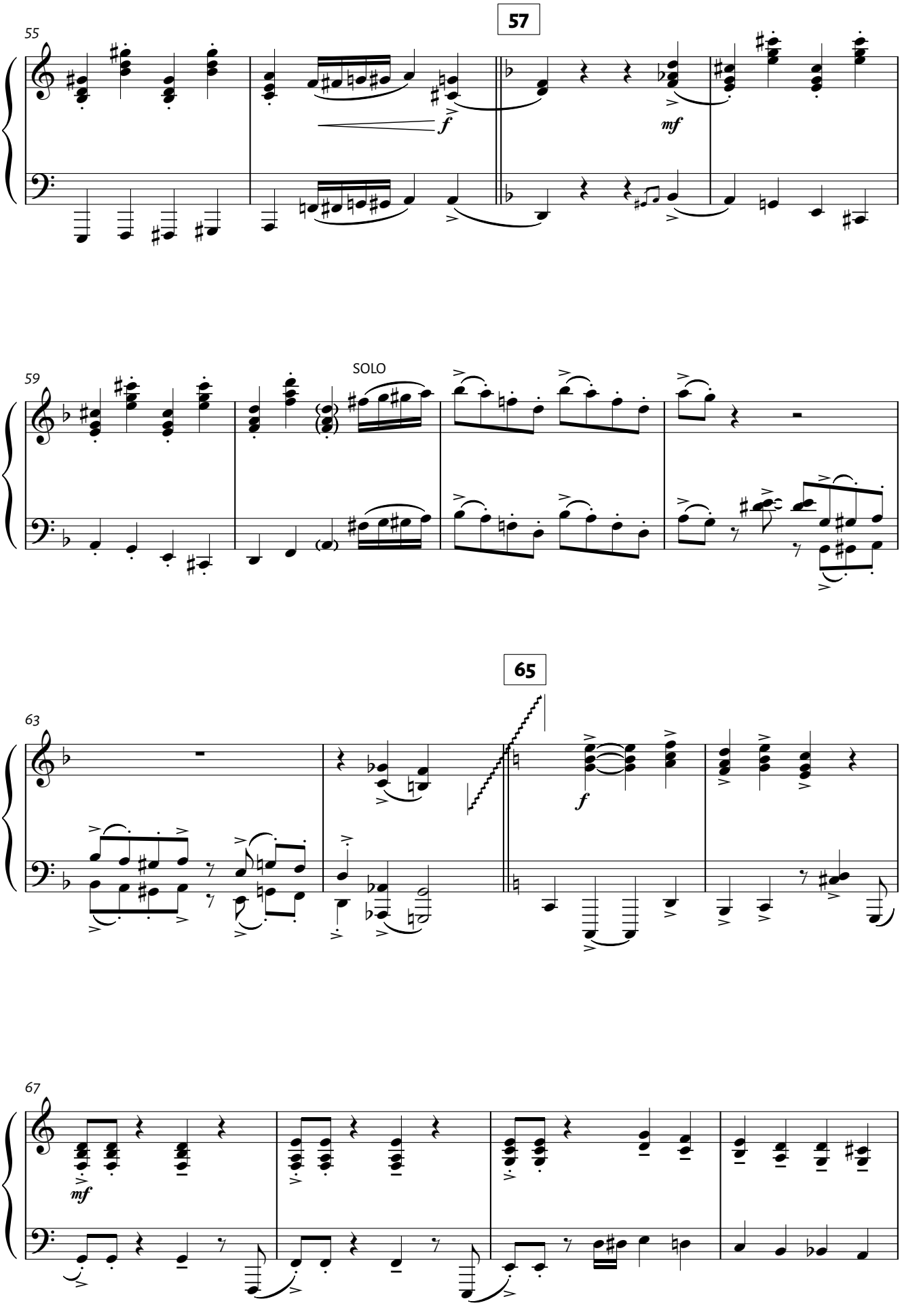

TANGO sinfin

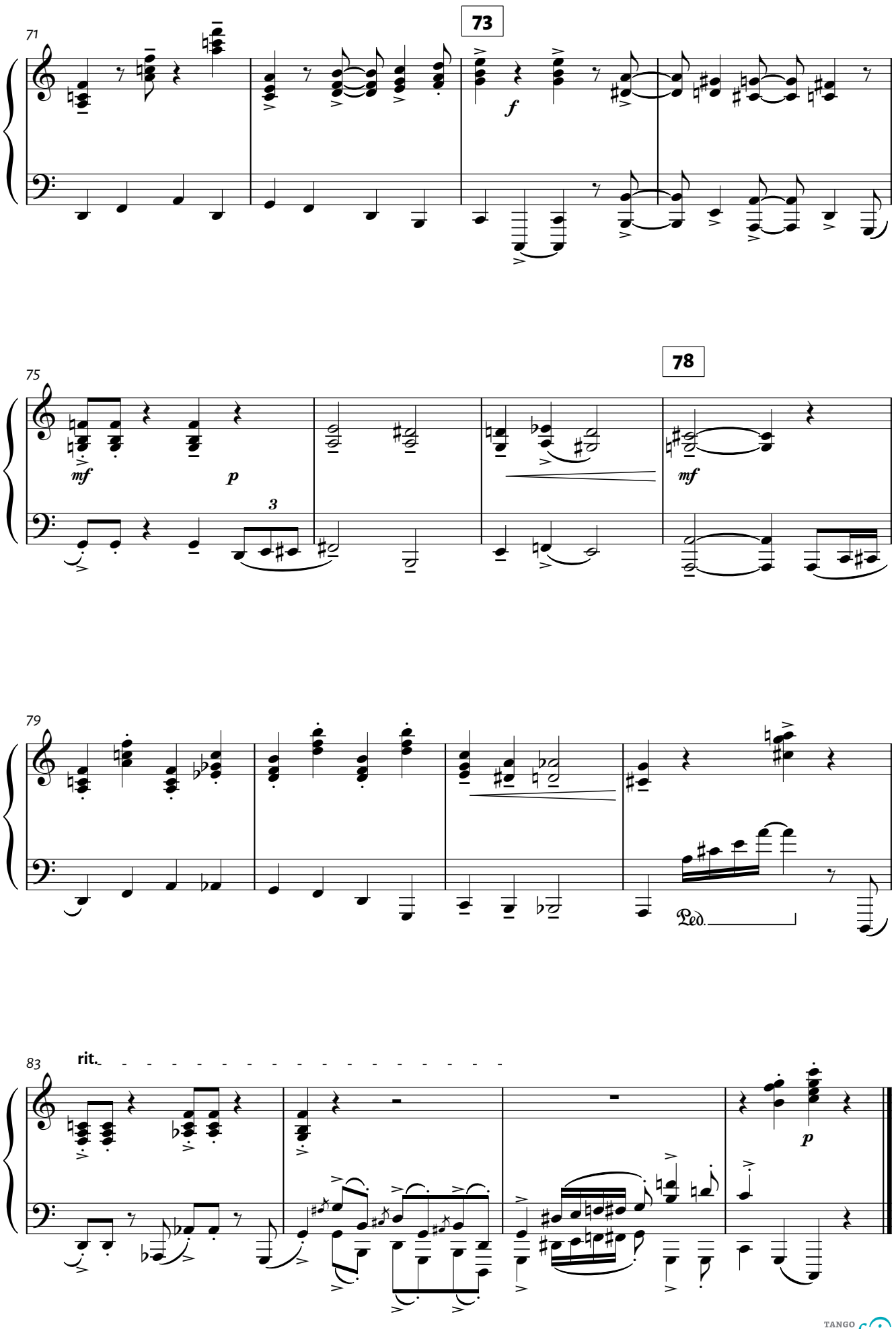

TANGO sinfin

Contrabajo

Yunta brava

{ TANGO }

Música
Ángel Villoldo
Arreglo
Pablo Jaurena

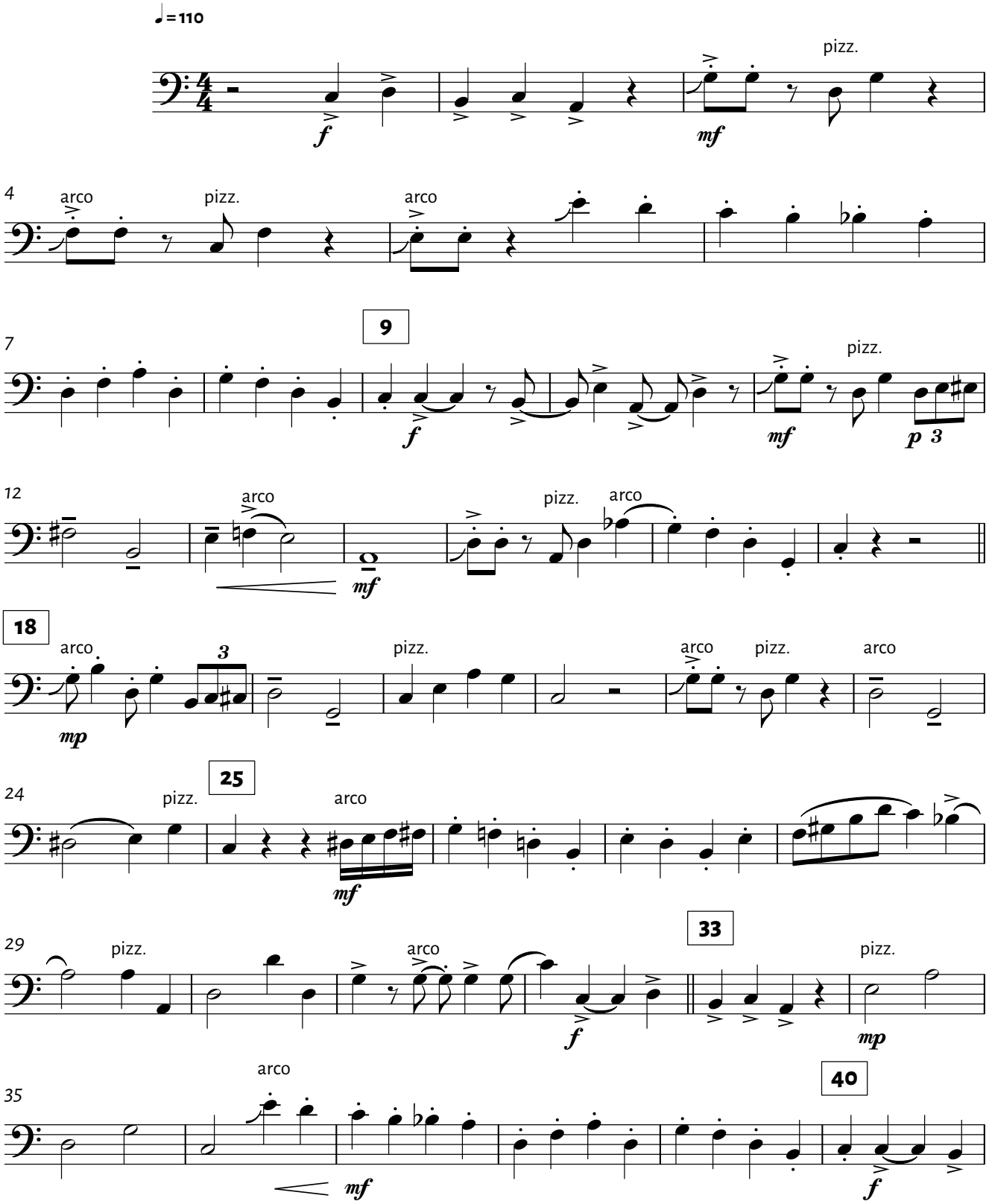

ISWC T-037035163-5 / © 1954 DOMINIO PÚBLICO
ISMN 979-0-804712-77-3 / EJEMPLAR DE DIFUSIÓN - PROHIBIDA SU VENTA. AUTORIZADA SU DISTRIBUCIÓN DIGITAL A TANGO SIN FIN - WWW.TANGOSINFIN.ORG.AR

TANGO sinfin

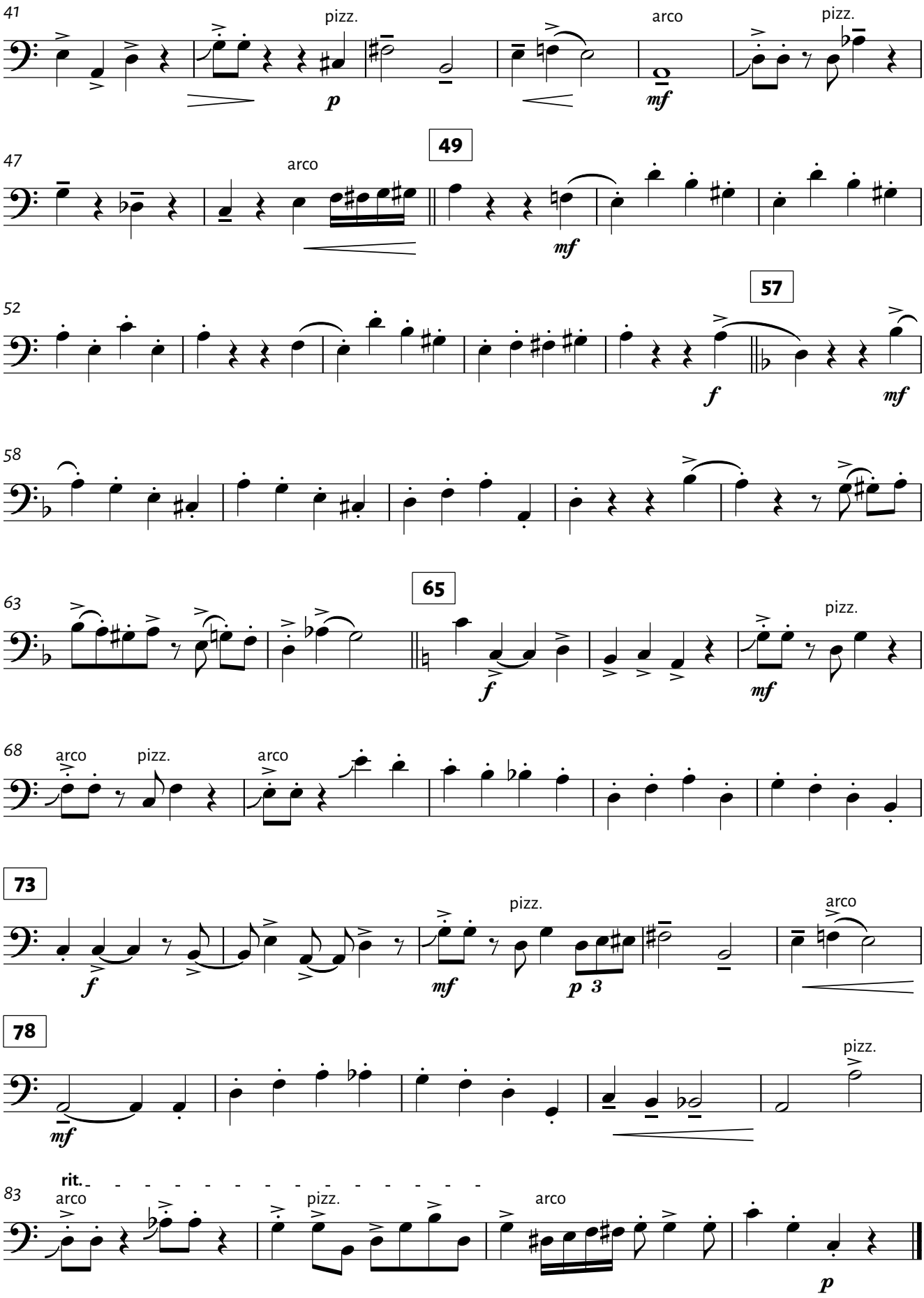

TANGO sinfin

Violín 2

Yunta brava

{ TANGO }

Música
Ángel Villoldo
Arreglo
Pablo Jaurena

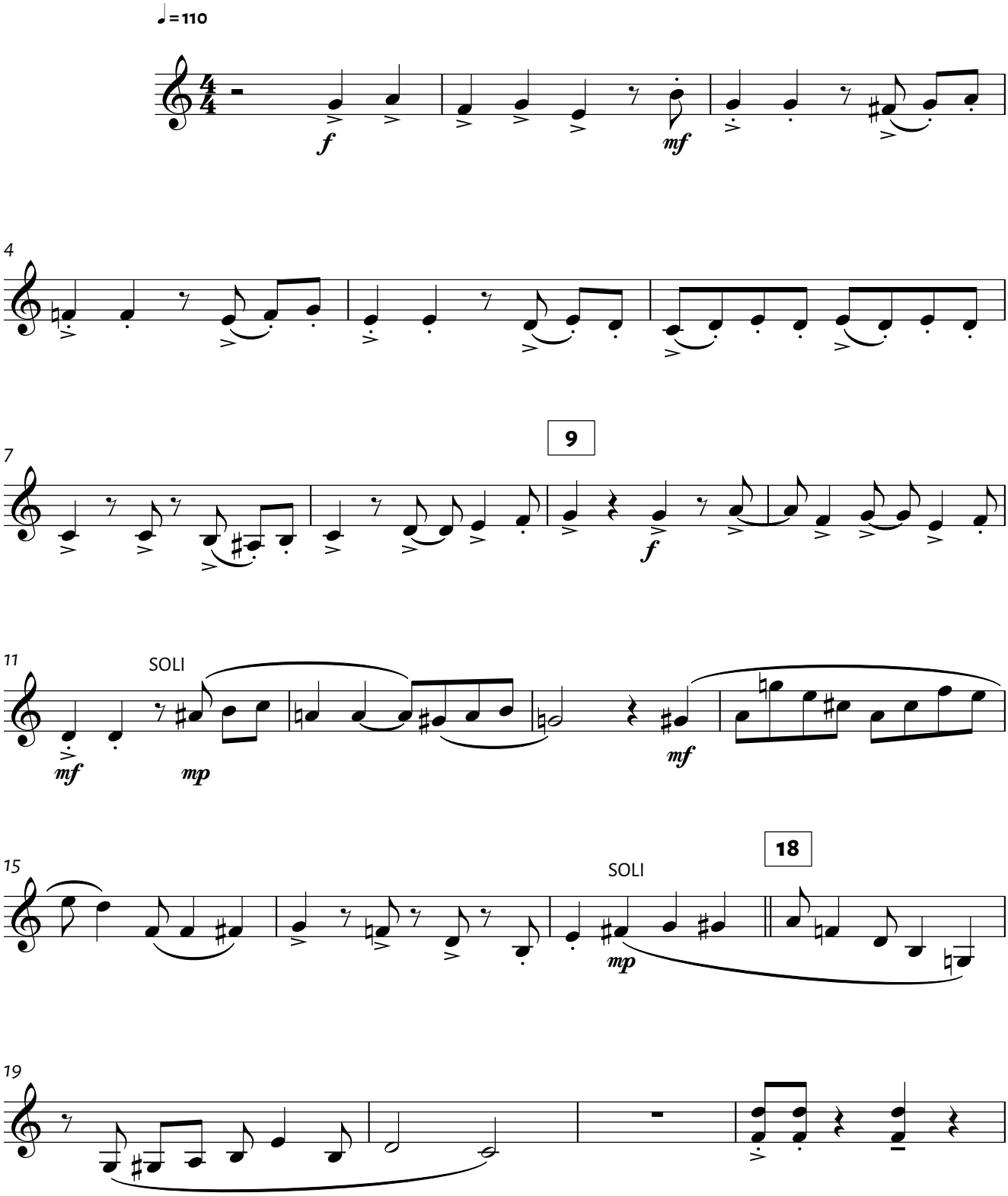

ISWC T-037035163-5 / © 1954 DOMINIO PÚBLICO
ISMN 979-0-804712-77-3 / EJEMPLAR DE DIFUSIÓN - PROHIBIDA SU VENTA. AUTORIZADA SU DISTRIBUCIÓN DIGITAL A TANGO SIN FIN - WWW.TANGOSINFIN.ORG.AR

TANGO sinfin

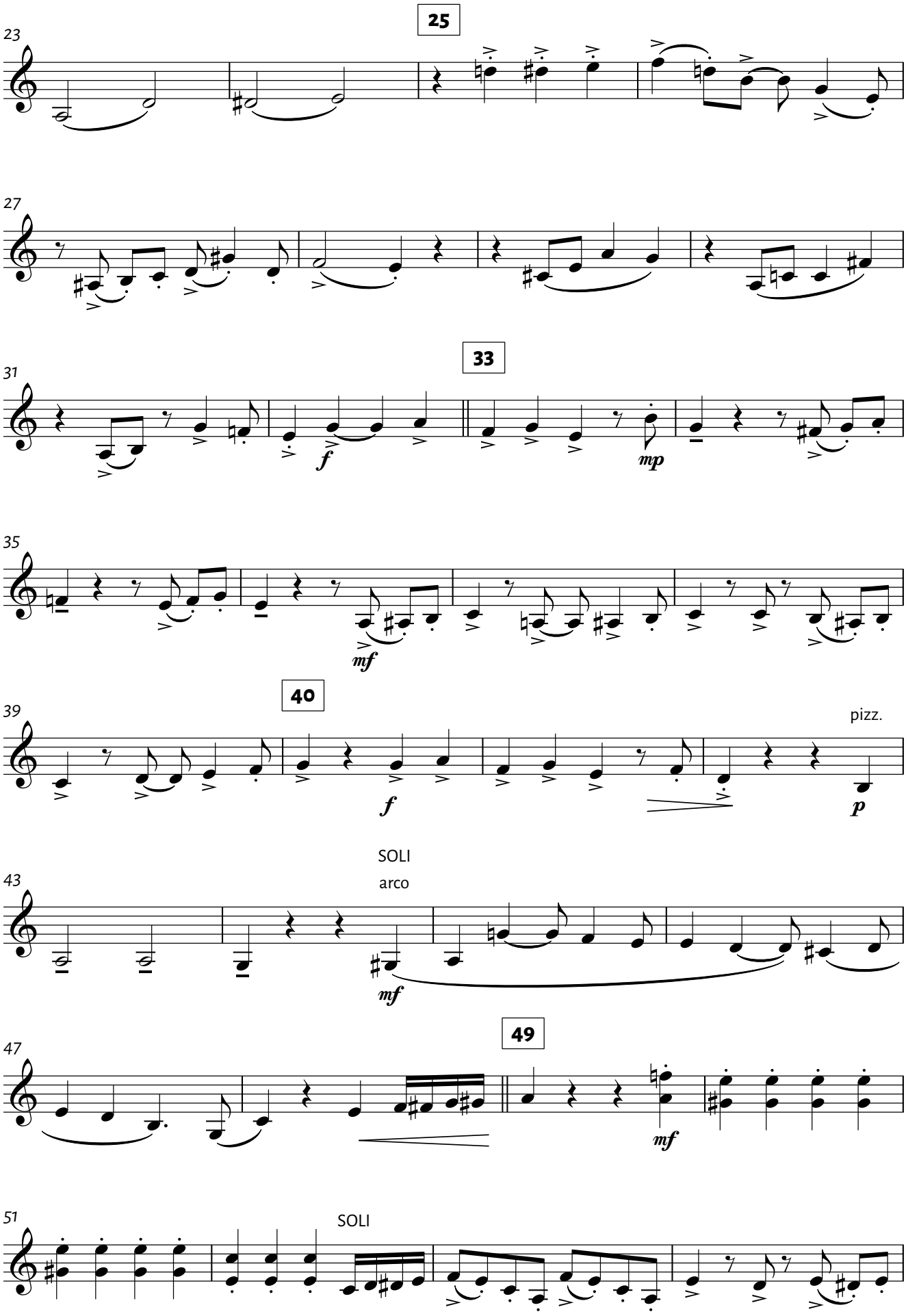

V.S.

TANGO sinfín

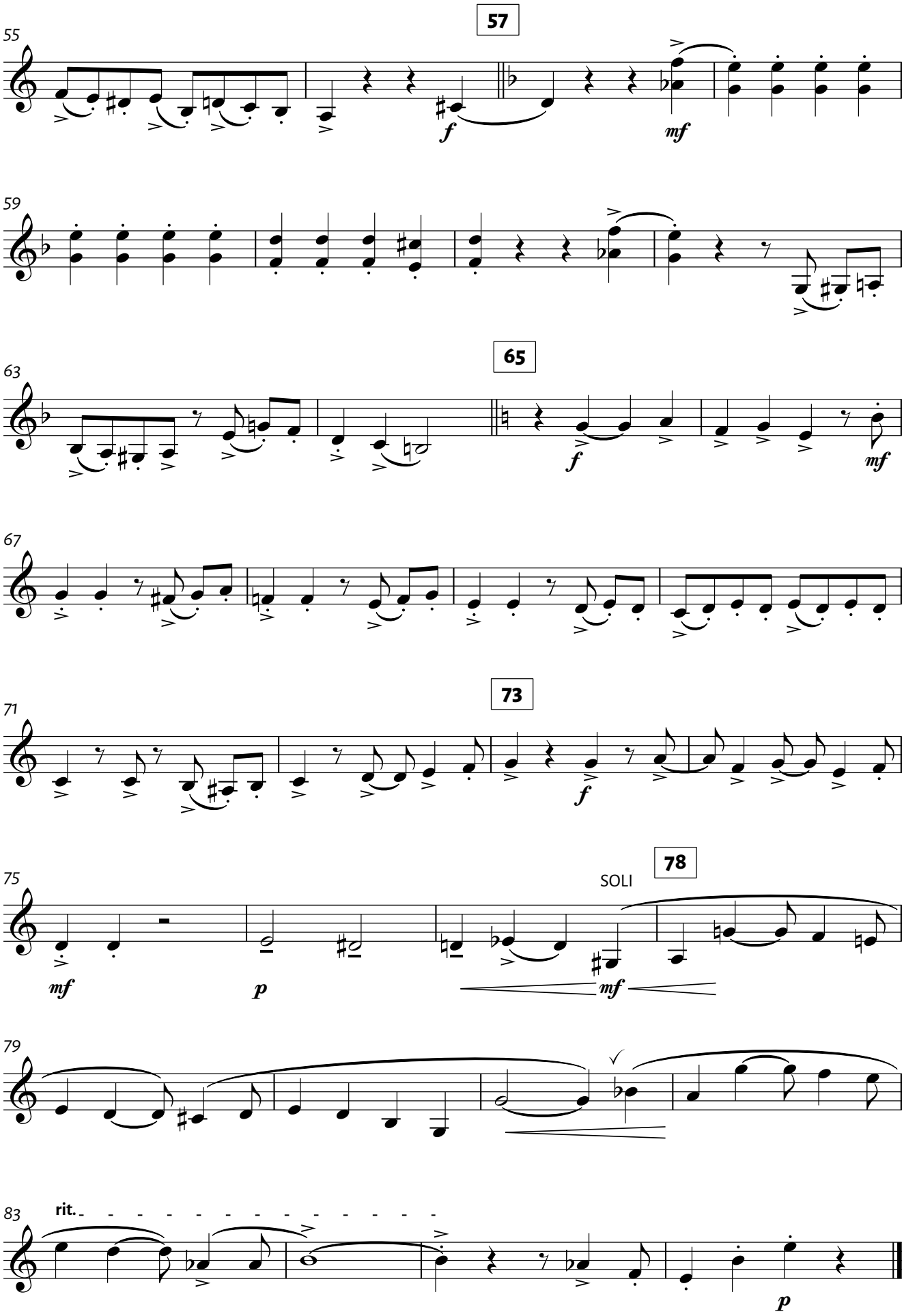

TANGO sinfín

Bandoneón 2

Yunta brava

{ TANGO }

Música
Ángel Villoldo
Arreglo
Pablo Jaurena

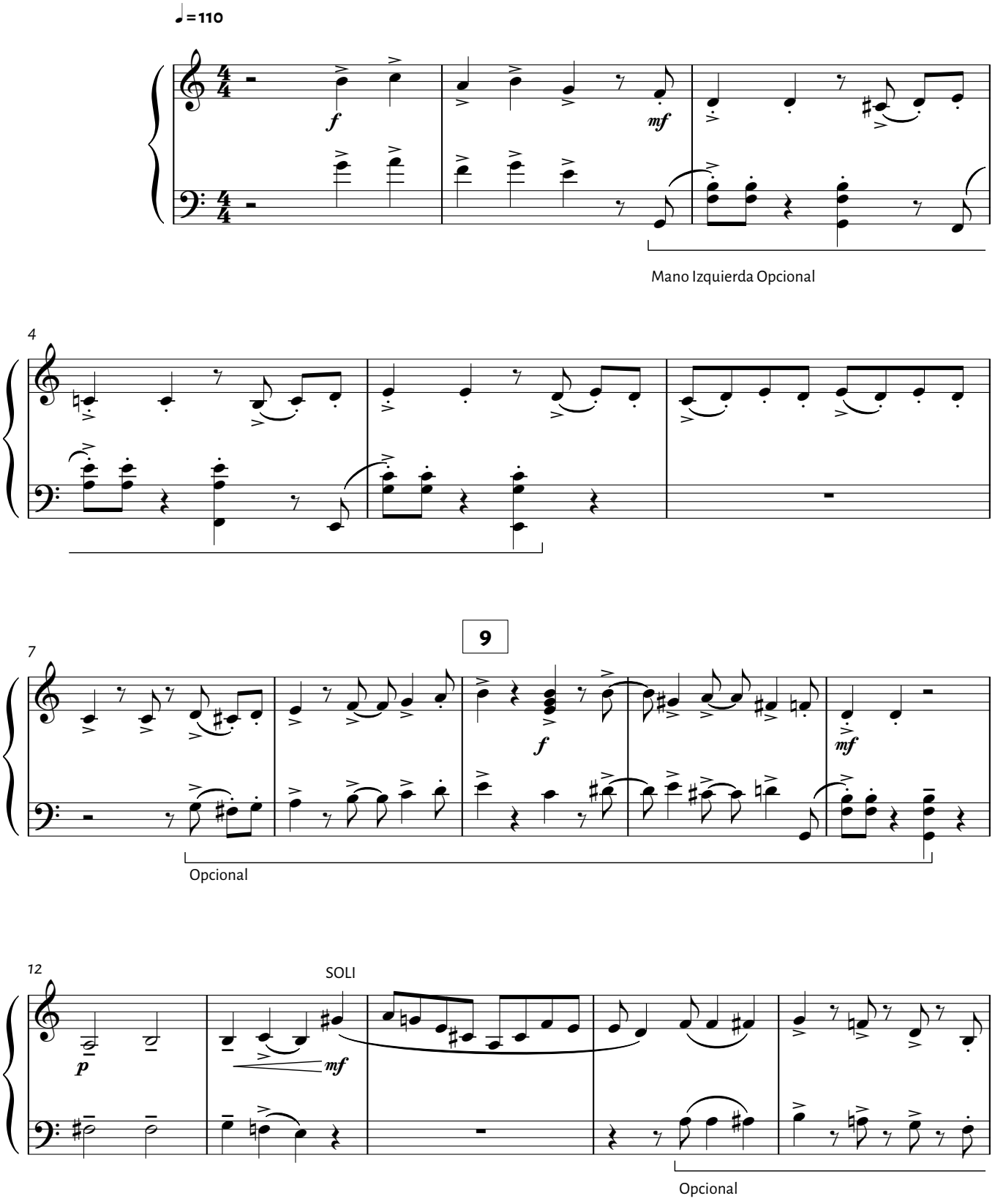

V.S.

ISWC T-037035163-5 / © 1954 DOMINIO PÚBLICO
ISMN 979-0-804712-77-3 / EJEMPLAR DE DIFUSIÓN - PROHIBIDA SU VENTA. AUTORIZADA SU DISTRIBUCIÓN DIGITAL A TANGO SIN FIN - WWW.TANGOSINFIN.ORG.AR

TANGO sinfin

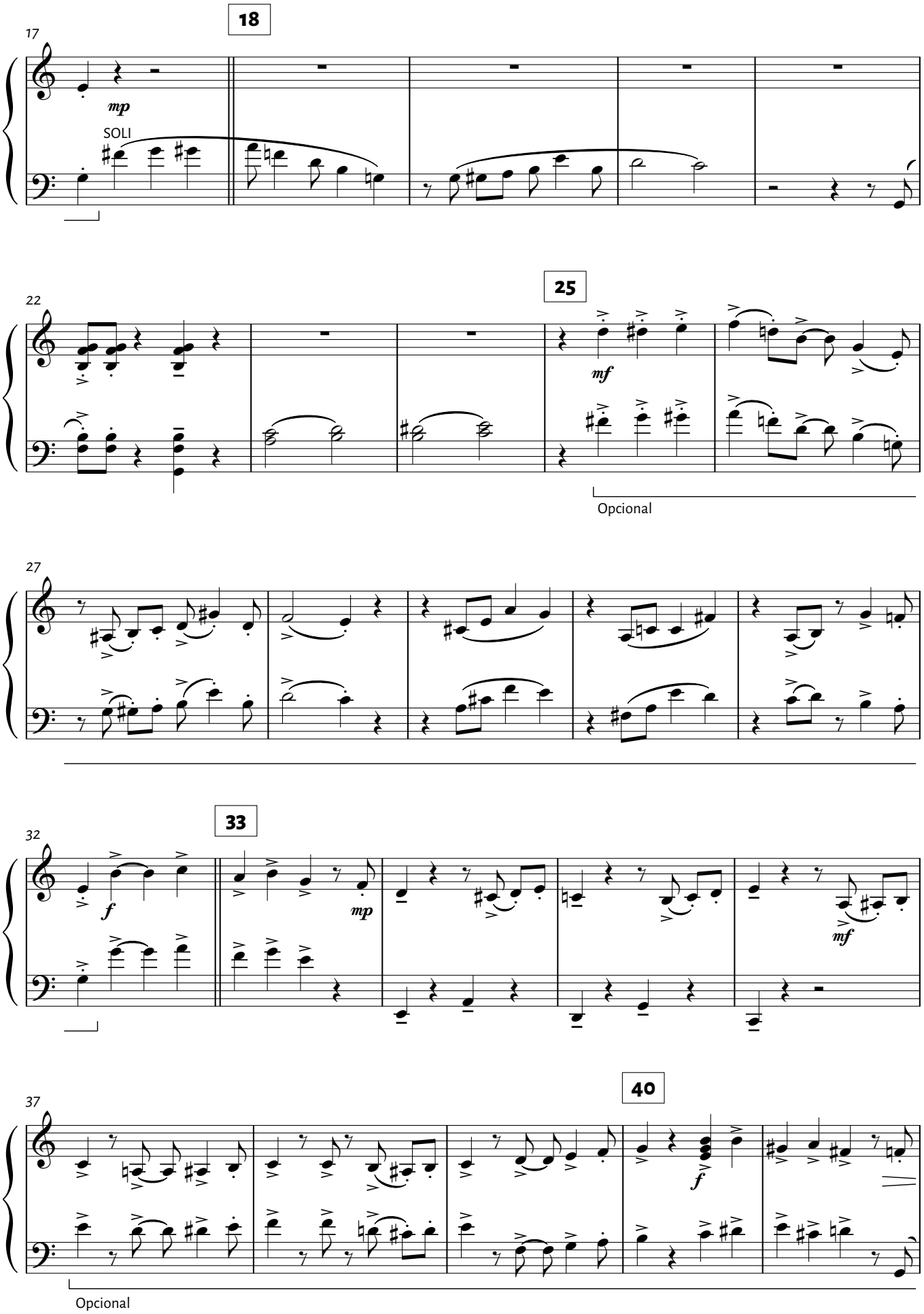

TANGO sinfín

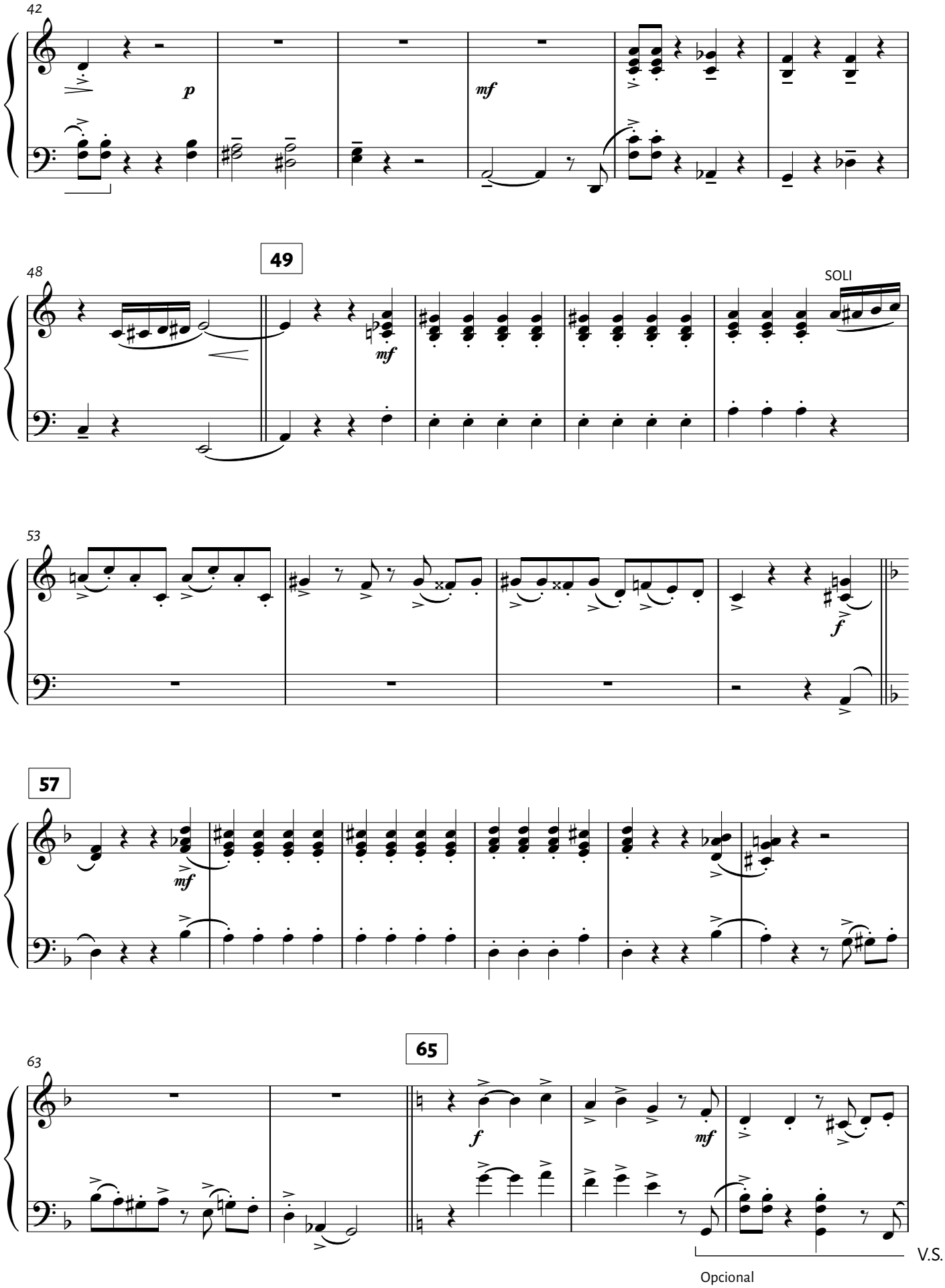

TANGO sinfín

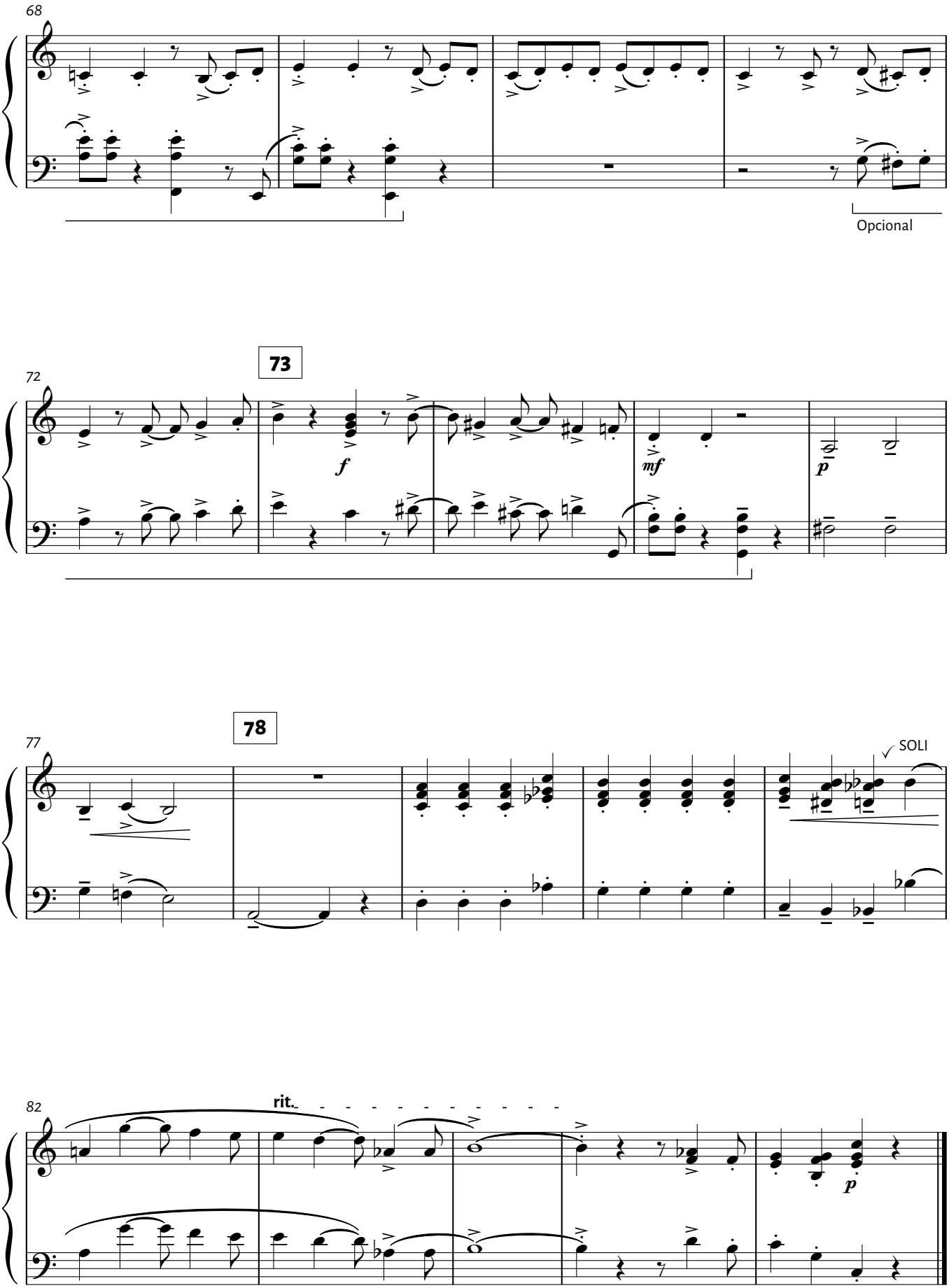

TANGO sinfín

Flauta 1

Yunta brava

{ TANGO }

Música
Ángel Villoldo
Arreglo
Pablo Jaurena

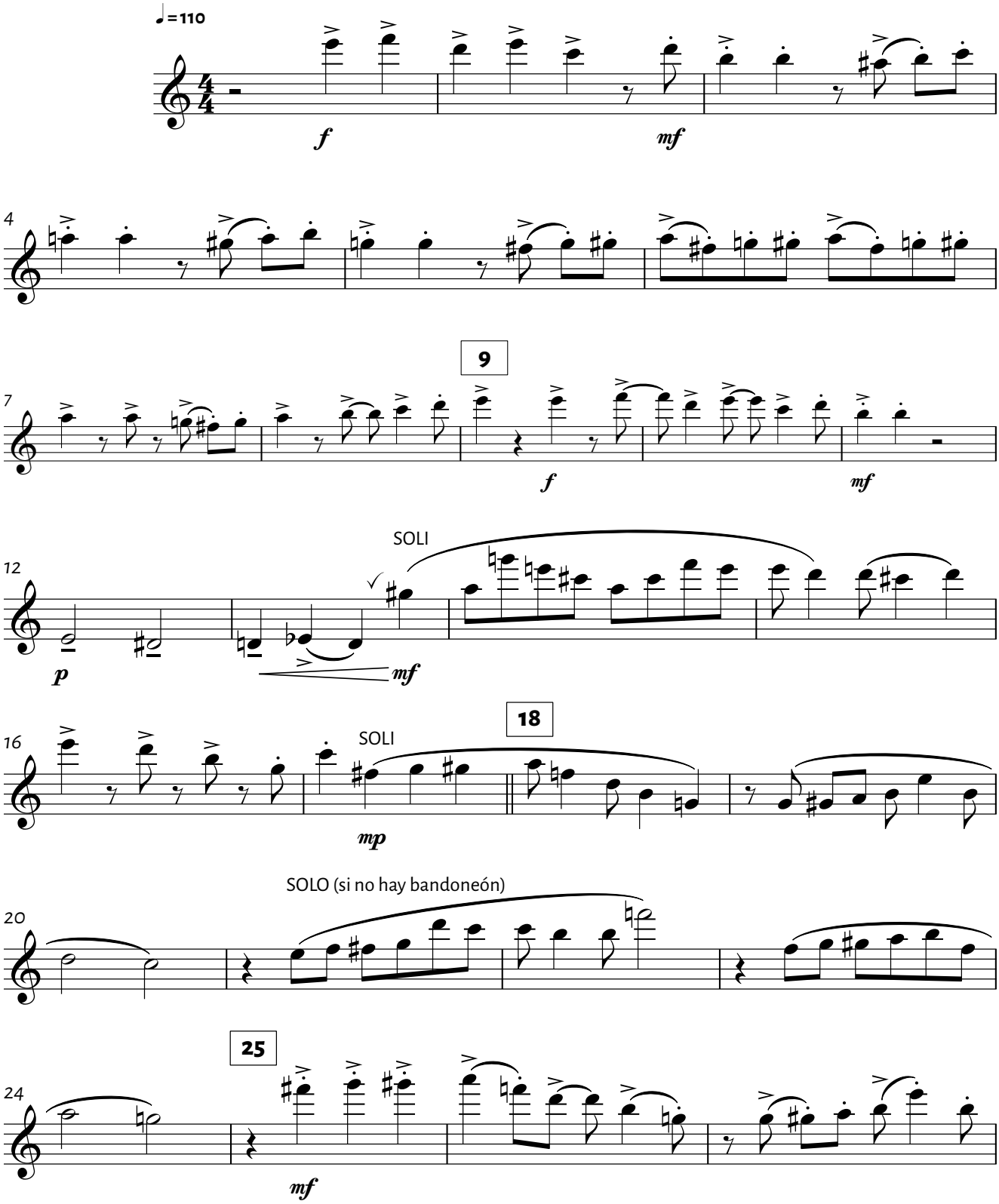

ISWC T-037035163-5 / © 1954 DOMINIO PÚBLICO
ISMN 979-0-804712-77-3 / EJEMPLAR DE DIFUSIÓN - PROHIBIDA SU VENTA. AUTORIZADA SU DISTRIBUCIÓN DIGITAL A TANGO SIN FIN - WWW.TANGOSINFIN.ORG.AR

TANGO sinfin

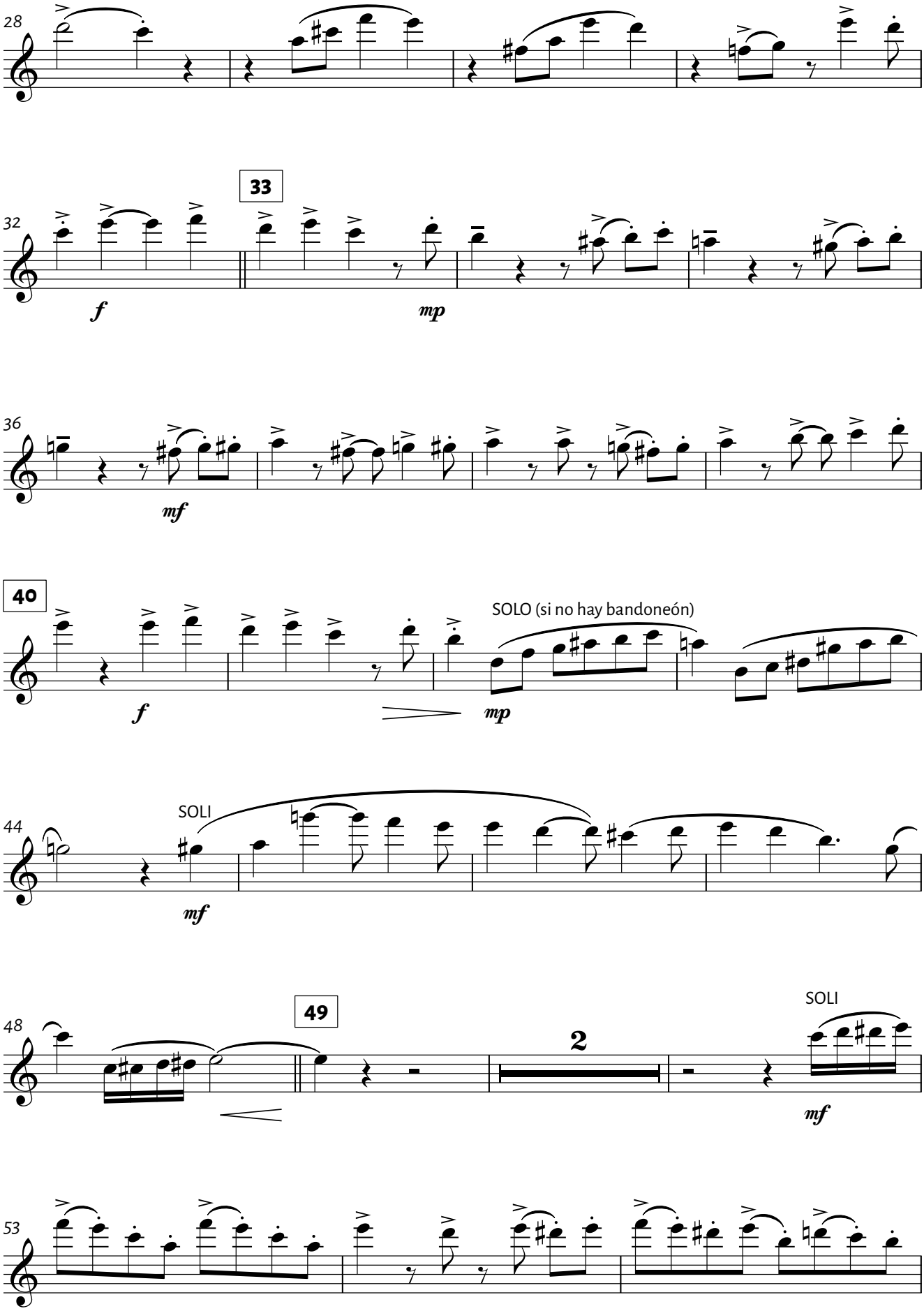

TANGO sinfín

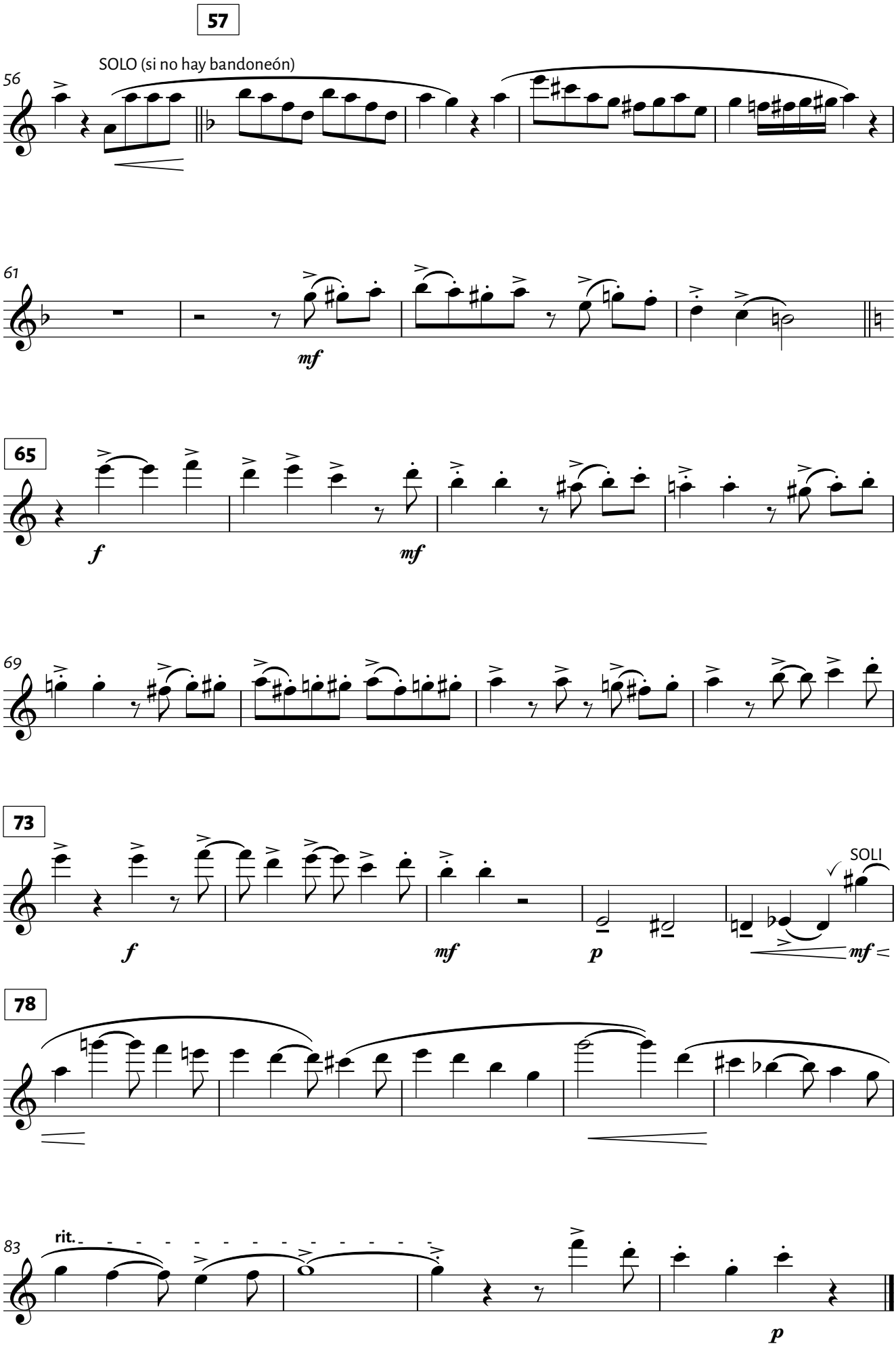

TANGO sinfín

Flauta 2

Yunta brava

{ TANGO }

Música
Ángel Villoldo
Arreglo
Pablo Jaurena

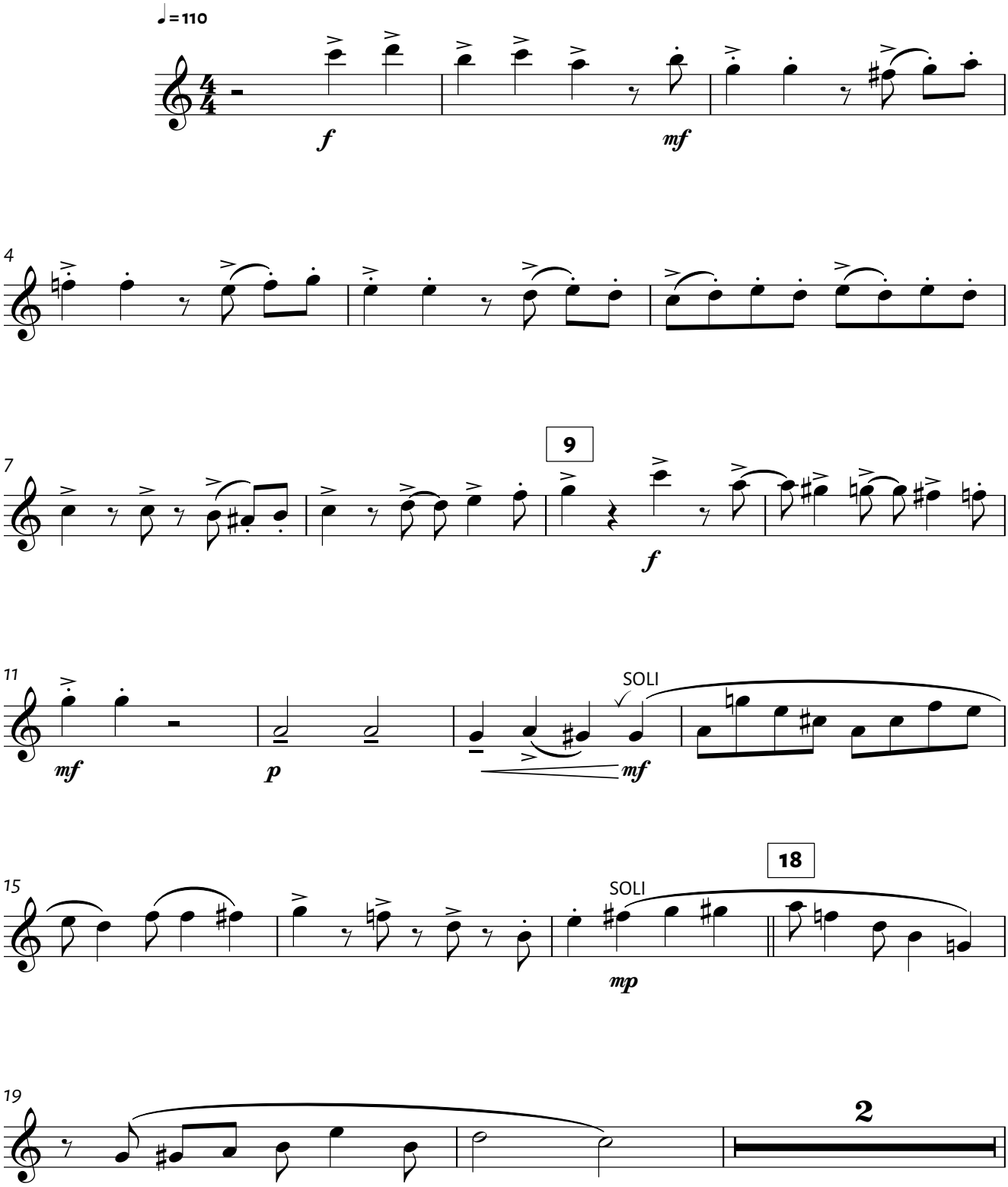

ISWC T-037035163-5 / © 1954 DOMINIO PÚBLICO
ISMN 979-0-804712-77-3 / EJEMPLAR DE DIFUSIÓN - PROHIBIDA SU VENTA. AUTORIZADA SU DISTRIBUCIÓN DIGITAL A TANGO SIN FIN - WWW.TANGOSINFIN.ORG.AR

TANGO sinfin

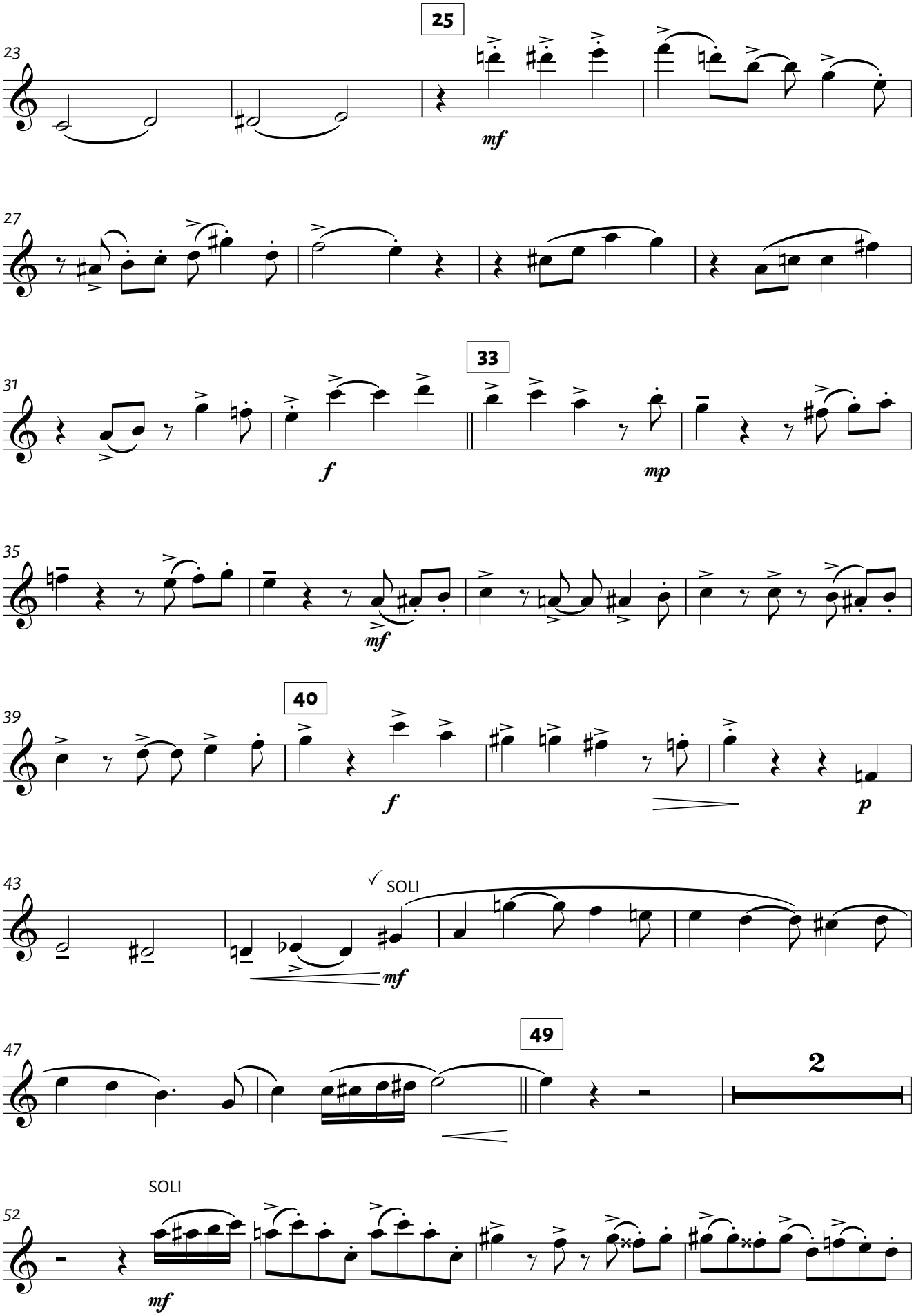

TANGO sinfin

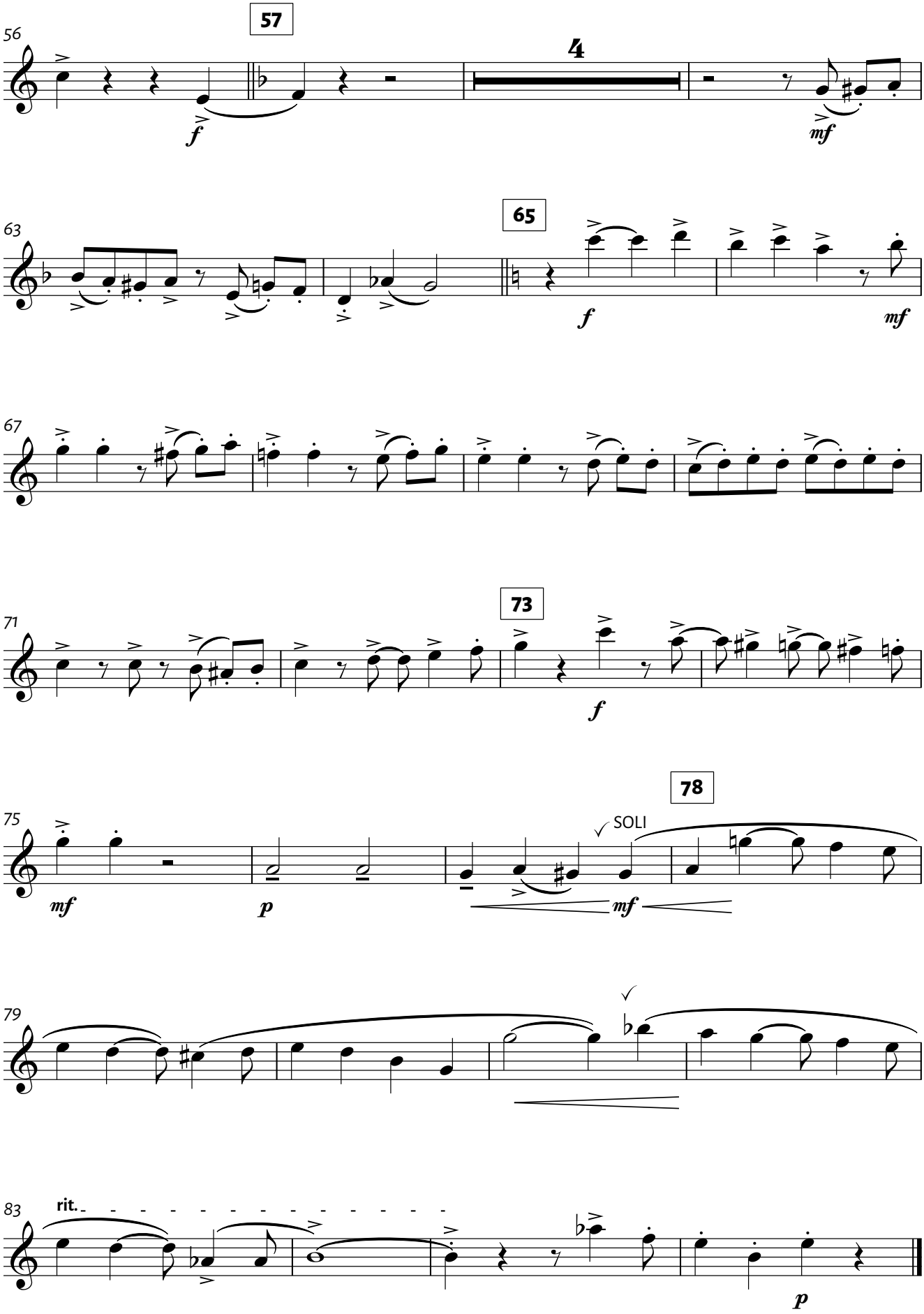

TANGO sinfin

Guitarra

Yunta brava

{ TANGO }

Música
Ángel Villoldo
Arreglo
Pablo Jaurena

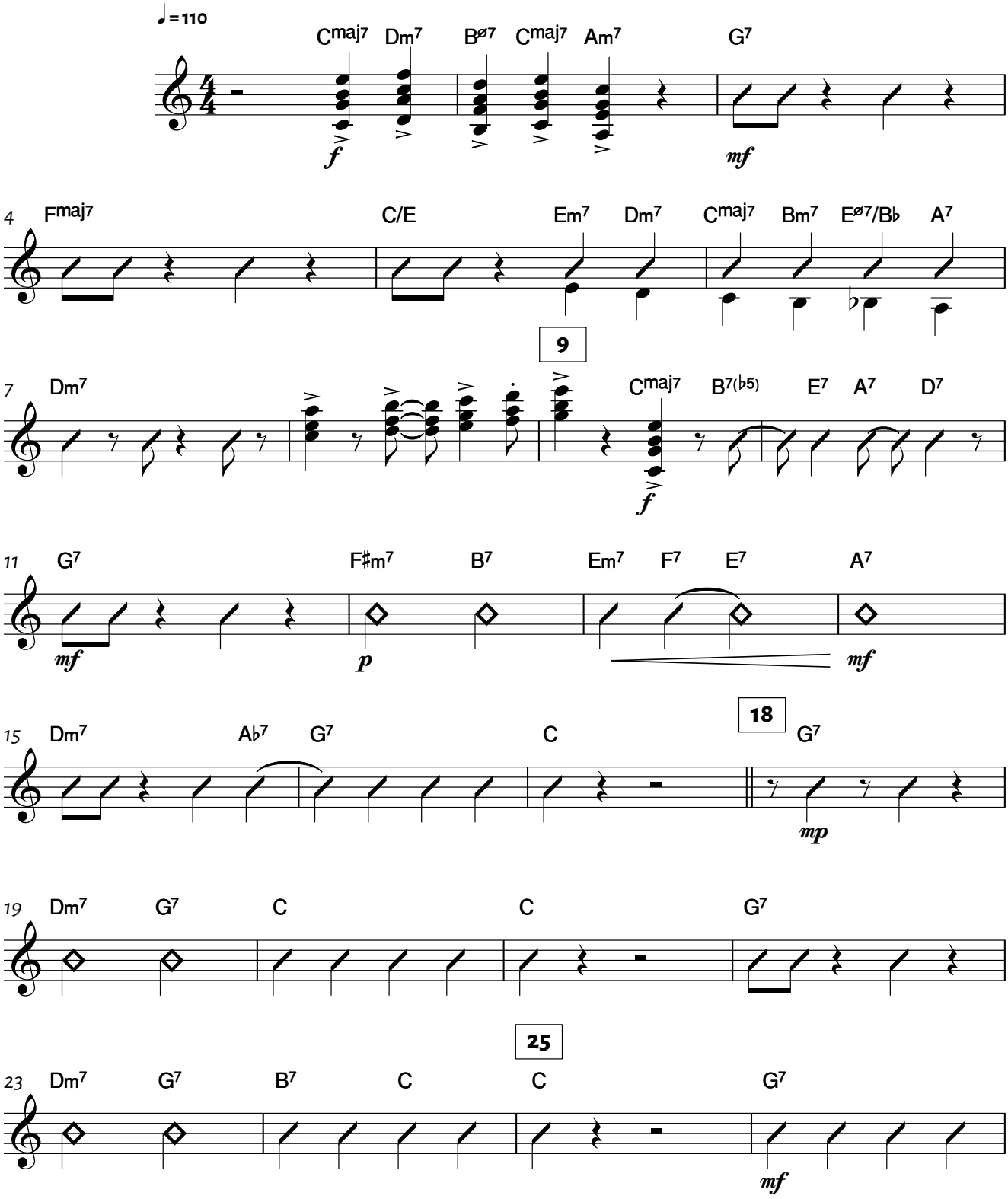

ISWC T-037035163-5 / © 1954 DOMINIO PÚBLICO
ISMN 979-0-804712-77-3 / EJEMPLAR DE DIFUSIÓN - PROHIBIDA SU VENTA. AUTORIZADA SU DISTRIBUCIÓN DIGITAL A TANGO SIN FIN - WWW.TANGOSINFIN.ORG.AR

TANGO sinfin

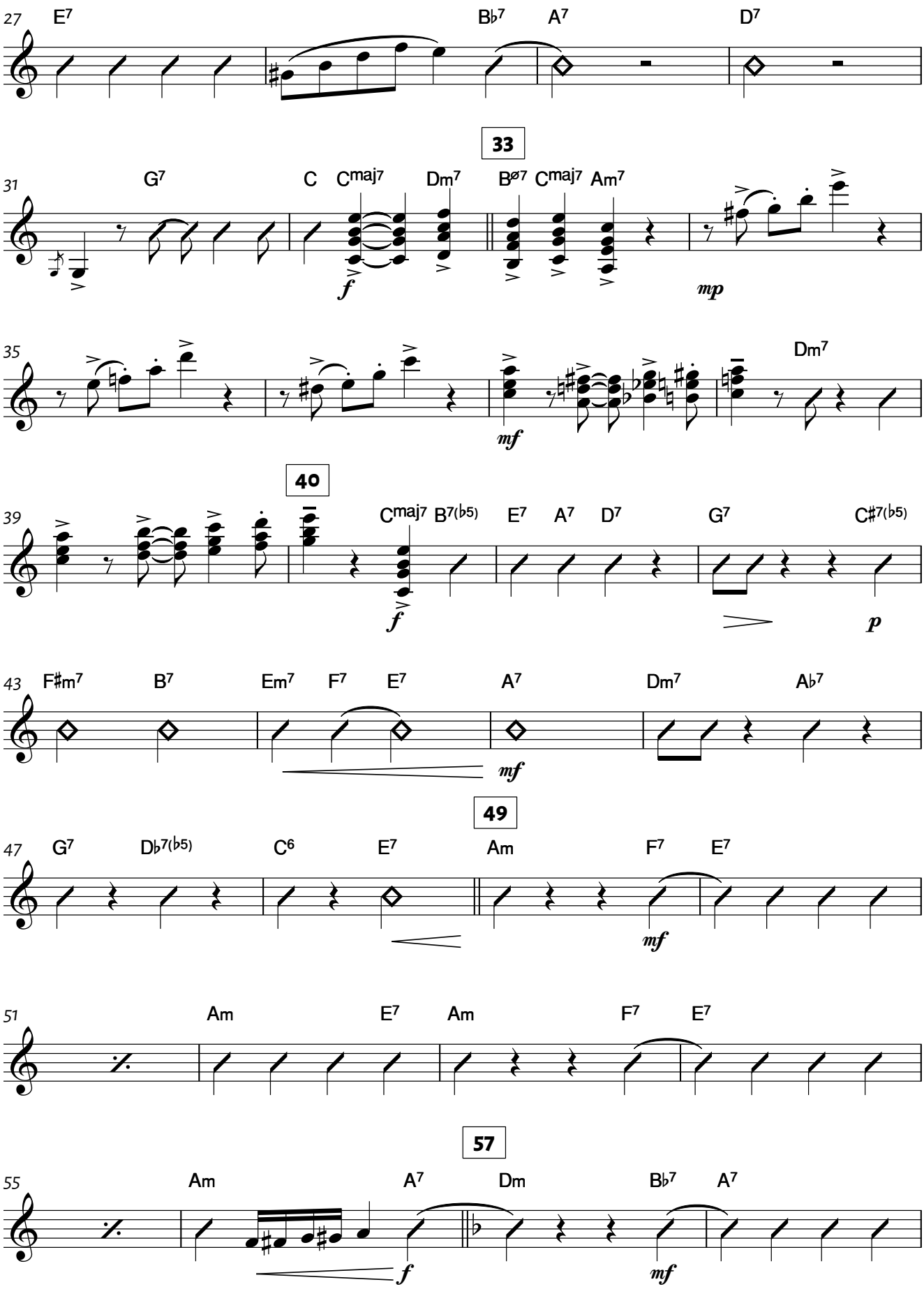

TANGO sinfin

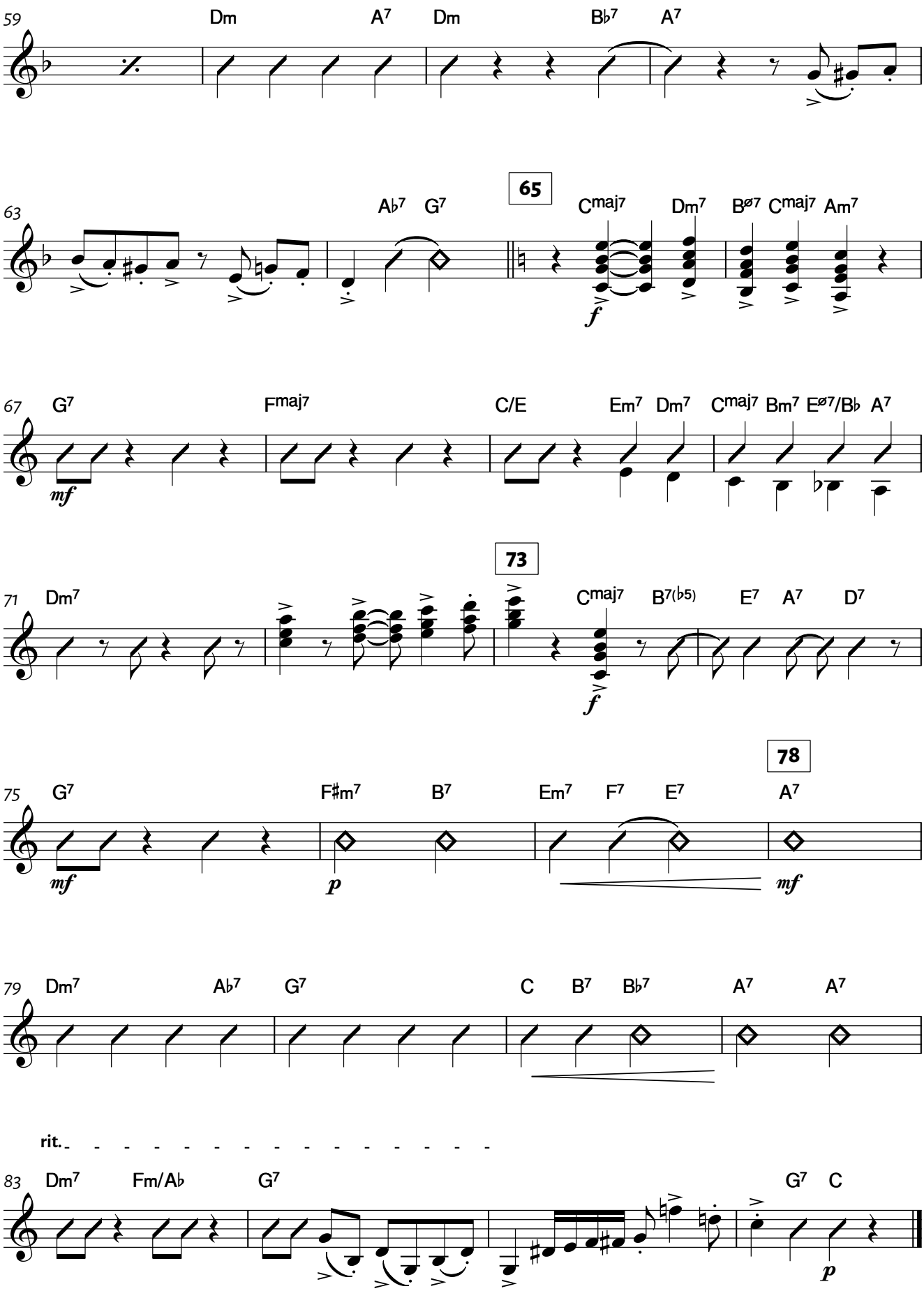

TANGO sinfin

TANGO sinfin

Ediciones Tango Sin Fin
Tango Sin Fin Editions

¡Ayudanos a seguir generando contenido de calidad!

Este álbum fue desarrollado por **Tango Sin Fin** gracias al apoyo de músicos y músicas de todo el mundo que a través de sus donaciones hacen posible el trabajo de investigación, edición, publicación y distribución gratuita. Su contenido es indispensable para la formación de nuevos músicos, impulsando sus habilidades técnicas y su conocimiento del repertorio. Es nuestro deseo continuar con esta tarea que beneficia a miles de estudiantes, profesionales y amateurs de esta música. **Es por esto que necesitamos tu ayuda.**

Gracias a tu aporte podemos realizar:
- Tramitaciones legales para la autorización de distribución gratuita de obras para su difusión.
- Encargo de arreglos, desgrabaciones y recuperación de orquestaciones a renombrados músicos de tango argentinos.
- Revisión musical y editorial profesional de las partituras.
- Armado y maquetación de los álbumes para su publicación y descarga.
- Selección y publicación de audios de referencia de las obras seleccionadas.
- Difusión y distribución de las ediciones a universidades de música de todo el mundo.

¡COLABORÁ CON NOSOTROS!

Help us continue creating high quality content!

This sheet music album was developed by **Tango Sin Fin** thanks to the support of musicians from all around the world who through their donations make possible the work of researching, editing, publishing and distributing the material. Its content is a fundamental tool for the education of musicians from all around the world who want to play tango and allows them to improve their instrumental abilities and their knowledge of the repertoire.
It is our desire to continue developing this project which benefits thousands of music students, professionals and amateurs. **This is why we need your help.**

Thanks to your support, we're able to perform:
- Legal processing to receive a formal authorization to freely distribute these works to be spread internationally.
- Commission of arrangements, transcriptions and recovery of emblematic orchestrations to renowned Argentine tango musicians.
- Professional musical and editorial revision of the sheet music.
- Layout design for publishing and downloading.
- Selection and publishing of audio recordings of the selected works.
- Promotion and distribution of the material in music universities from all around the world.

MAKE YOUR DONATION!

US DONATIONS ARE TAX DEDUCTIBLE!
Tax-deductible collaborations for US donors are possible thanks to an agreement between Tango Sin Fin and PILAS (Portal for Investment in the Latin American Social Sector). PILAS is a U.S. 501(c)(3) exempt organization under the regulations of the Internal Revenue Service. All contributions to PILAS are tax-deductible to the extent provided by law.

TANGO sinfin

Ediciones Tango Sin Fin
de libre descarga

PROYECTO DECLARADO DE INTERÉS CULTURAL POR EL MINISTERIO DE CULTURA DE LA NACIÓN RESOL. 2018-12 APN-MC

EQUIPO EDITORIAL
Dirección general: Paulina Fain
Revisión de partituras: Exequiel Mantega
Diseño gráfico: Angelina Sánchez
Traducción al inglés: Lucero Castillo
Administración y legales: Kelly Volker

AGRADECIMIENTOS
Agradecemos a todas las editoriales, compositores y familiares de los compositores que han brindado su consentimiento desinteresado para que podamos editar este álbum en PDF con el propósito de seguir difundiendo estas maravillosas obras. Gracias a los músicos, compositores, autores, curadores y arregladores que han puesto su arte en cada álbum.
Gracias infinitas a Gustavo Margulies, por su apoyo y acompañamiento en el camino editorial.
Gracias a SADAIC por habernos dado su aval para realizar este proyecto, en particular al Maestro Atilio Stampone, a Víctor Hugo Yunes, a Teresa Parodi y a todos los miembros del directorio por habernos mostrado con entusiasmo su apoyo.

SOBRE TANGO SIN FIN
Tango Sin Fin es una asociación civil creada en Buenos Aires con el objetivo de promover las distintas expresiones de la música popular argentina a nivel nacional e internacional. Desde su fundación en el año 2012 sus miembros se desempeñan activamente en la gestión, producción y difusión de acciones artísticas y educativas de alto impacto, propiciando especialmente el desarrollo del género tango para las futuras generaciones.

Álbum arreglos Nro. 15: "Ensamble bailable II"
Arreglos: Pablo Jaurena. Autores varios.
Marzo, 2022. Edición digital en PDF de distribución gratuita.

Prohibida su venta en cualquier formato. Derechos reservados de cada editorial.
Autorizada su distribución digital a Tango Sin Fin con el aval de SADAIC.

www.tangosinfin.org.ar

álbum
arreglos de tango
Ensamble bailable II
#15

Arreglos: Pablo Jaurena

Pimienta
Música: Osvaldo Fresedo

ISWC T-0370024308 / ISMN 979-0-804712-78-0

© 1943 WARNER CHAPELL MUSIC ARGENTINA.

Derecho viejo
Música: Eduardo Arolas

ISWC T-0370000035 / ISMN 979-0-804712-75-9

© 1979 FDO. NAC. ARTES / UNIVERSAL.

Yunta brava
Música: Ángel Villoldo

ISWC T-0370351635 / ISMN 979-0-804712-77-3

© 1954 DOMINIO PÚBLICO.

COLABORÁ con nosotros

Gracias a tu aporte podemos seguir trabajando en la publicación de más álbumes de libre descarga como este. **Hacé tu donación aquí** desde cualquier parte del mundo, o siguiendo el código QR con la cámara de tu celular.

ES UNA EDICIÓN

TANGO sinfin

CON EL AVAL DE

SADAIC
Sociedad Argentina de Autores y Compositores de Música